京城日報
夕刊
三月七日（水）
印刷人 小川三之介　發行編輯人 小川三之介（？）
京城府太平通一丁目
發行所 合資會社 京城日報社

宮内省御用達
祐
キッコーユウ

久宮内親王昨夜より 御重態に陷らせ給ふ

御熱御脈御呼吸ともに御昂進

御憂慮申すべき御容態

【東京六日午後十一時七分發至急報】六日午後十一時宮内省發表 久宮殿下御容態は午後十時拜診に依れば、御體溫三十九度二分、御脈搏百八十二、御呼吸四十六 御熱御脈御呼吸ともに稍々昂進の模様に拜するので侍醫頭初め御心配申上ぐ尚一旦退下した一木宮相は直ちに參内した

御病勢增進す

【東京七日午前二時二十分發至急報】久宮殿下御容態は七日午前二時拜診に依れば御體溫三十八度六分、御脈搏百九十、御呼吸四十二に渉らせられ五日の御容態に比し御病症增進御心配申上ぐべき御容態に拜す

敗血症と拜診

【東京七日午前四時四十分至急報】七日午前四時三十分宮内省發表 久宮祐子内親王殿下御容態は七日午前四時拜診に依れば 御體溫三十八度五分 御脈搏百八十 御呼吸四十二 敗血症と拜診す依然御重態に渉らせらる

午前八時拜診

【東京七日午前九時五十分發至急報】七日午前九時四十五分宮内省發表 久宮祐子内親王殿下の御容態午前八時拜診に依れば、御體溫三十八度四分、御脈搏百八十、御呼吸三十六

輕くうなづかせられ 何等御言葉もなし

假床におはして久宮を案じ給ひ 御まどろみもなき御父君陛下

【東京電報】久宮殿下御容態先六日午後十時頃より漸次御危險に拜せらるるや御母君陛下には御枕邊を一寸も去らせず徹宵御みとりあらせられ御父君陛下には假床におわし給ふが御まどろみも遊ばされず珍田侍從長此の悲しき御報を奏し奉れば陛下には輕くうなづかせ給ふのみて何等の御言葉もなく珍田侍從長はたゞ大御心の程を拜して涙にむせぶのみであつたと拜承する

御枕邊近く附添はれ 御心盡しの御看護

御疲れの色さへあらはし給はず 白看護服の皇后陛下

【東京電報】皇后陛下には數日來殆ど夜分たぬ御看護にも拘らせられず、御疲れの色さへあらはし給はず、甲斐々々しく白の看護服を召され、御枕邊近くつき添はれ、侍醫や女官をはげまされていたらざるなき御心づくしの御看護を遊ばされ、御病床の御側には御祖母陛下より贈りたる草花の一鉢が目だつばかりて、御母陛下には宮の御もらしになるよわき御呼吸にも御心をくばらせられ、何かと細かきことに至るまで御心を運び遊ばさる、此の御傷心の御有様を拜せる侍醫女官等は緊張そのもの、如く夜はいたづらに更けていつた十日近い間いたつきに、全く御衰弱あらせられた宮の御顏をじつと見つめさせながら、御手づから小さい御手を御撫で遊ばされる御母陛下の御姿に女官等も申上げる言葉さへなかつた、一方御疑風中の御父陛下には久宮様の御病状についていよいよ御心配遊ばされ、侍女よりの言上ある御病状について一々御たづね遊ばされ、侍醫等に對しても特に御勞の御言葉を賜はつたと承はる、なほ御病状については秩父宮殿下、高松宮殿下、久邇宮殿下その他各宮家に電話を以て御しらせ申上げてあるが、皇太后陛下には徹夜まで御殿にもならず御案じ遊ばされてゐると拜承する

高松宮殿下の御見舞電報

【東京電報】高松宮殿下は練習艦隊に御乘組になり六日山口縣徳山港御出帆遠洋航海の途につかせられたが御出帆に先だち赤坂離宮に向け懇篤なる御見舞ひの電報を發せられた

御容態著しく 御增進の御模様

各宮家に御知する程でない 白根庶務課長謹話

【東京電報】久宮様の御容態はいちじるしく御增進の御模樣ですが特に各宮家に御重態を御知らせする程ではありません、然し何にせよ御熱も高く御脈も多いので、宮内大臣や次官も心配して六日夜遲くから離宮に詰めてゐる次第です、皇后宮にも今晩徹夜を願つた譯です宮内當局としては取敢ずたゞ今御旅行中の久邇宮殿下に本朝御病状を申し上げた次第であります

七日朝には 幾分およろし

宮内官は全部參入

【東京電報】久宮殿下七日午前四時以後の御容態については未だ宮内省より發表ないが今朝八時頃宮木事務官の談によれば幾分およろしいとの御話である、なほ牧野内大臣は今朝五時半離宮に參入したこれで宮内官全部參入した

お熱高下は 敗血症特有 高木事務官謹話

【東京電報】久宮殿下御容態は前回の發表と格別の御變りを拜せず依然御重態と拜し奉る、御熱の高下は敗血症特有なもので多少御熱が下つたといつても御安心申上げることは出來ない

久邇大宮同妃 兩殿下御歸京

【東京電報】久宮殿下御重態につき久邇大宮同妃兩殿下は七日午前九時五十五分熱海御出發御歸京直に赤坂離宮に御見舞ひあらせられた

在京各宮殿下 離宮に參入

【東京電報】今朝久宮殿下再び御重態に陷らせられた爲秩父宮殿下をはじめ在京各宮殿下には相ついで赤坂離宮に參入あらせられた

山階宮大妃 殿下御歸京

【東京電報】京都御滯在中の山階宮大妃殿下は久宮殿下御重態の報を拜せさせられ今七日午後八時二十分東京驛着御歸京遊ばすことゝなつた

總監府内巡視

湯淺政務總監は七日午後一時より [illegible]

聖上陛下御容態 御氣先御良好と拜す

【東京電報】六日午後十一時宮内省發表 聖上陛下御容態六日午後九時拜診によれば、御體溫三十七度九分、御脈搏八十、御呼吸二十二御氣先はおよろしく拜し奉る

【東京電報】聖上陛下御容態七日午前七時拜診の結果左の如し、御體溫三十六度八分、御脈搏七十八、御呼吸十七御氣先およろしく拜し奉る

陛下御手づから 氷嚢の御掛替迄

二日二日夜に亘りて 不眠不休の御みとり

【東京電報】皇后陛下には離宮に御移りになり久宮殿下の御容態御惡くなつて以來終始御枕邊を離れ遊ばさず專ら御看護に御疲れも見せさせ給はず、久宮殿下の御病床に御出ましになり、久宮様の御枕邊にかけさせられて、御手づから氷嚢の御掛かへなど御心こめて御みとりを遊ばさせられた、去る五日内親王殿下の御容態御惡くなつてより二日二夜、陛下には全く不眠不休御看護に加へて天皇陛下をも御案じ遊ばせられる御心勞を拜することに恐懼に堪へぬ次第で、近侍も只ひたすらに玉體のお障りなきやう祈りつゝ [illegible]

濱口總裁の 辭任は無根

釋明の必要もない

【東京電報】民政黨では六日午後本部に總務會の聯合會を開き最近政界の一部に濱口總裁辭任説ありと傳へられたるも事實無根にて釋明の必要あるもなしとの意見一致した、これは政友本黨系の合同を機に本黨系と民政黨の一部を離間中傷せんとする反對派の宣傳であるから何等の要なしといふに意見一致した

陸軍參與官 後任決定

【東京電報】陸軍參與官の後任は六日左の如く決定近く任命のはず

任陸軍參與官 敍高等官二等　八田宗吉

實行豫算施行 勅令案

【東京電報】昭和三年度實行豫算施行に關する勅令案は六日の閣議に上程のはずであつたが內閣の都合により來たる九日の閣議にて決定の上御裁可を經て公布せらるゝことゝなつた

北京在住外人 に營業税

【北京六日發】北京政府は奢侈品税の外更に道路修繕費に充當するの名目を以て、北京在住外人商店に對し來る三月より一等三百圓より二十等一圓までの等級別の營業税徵税方を公使館を通じ通告して來たが、外交團は大體これを承認するに傾いてゐる、これに對し日本は三ケ條の條件を附し今後如何なる名目を以てするも、これ以上の徵税はせぬとの言質を要求した最も大なる打擊をかうむるのは日本商人のみである

西大門刑務所、京城保育院、南山上會、濟生院盲啞部、大陸織物會社、京城女子高等普通學校、同女子高等普通學校を巡觀し同四時十分官邸に歸着の豫定である

意見の一致は 困難らしい

正しき日本の主張にも 贊否は四分六分

【北京六日發】外交團は五日來關税問題につき意見の交換を行つてゐるが列國の態度は區々として英國は支那國民の負擔輕減條件救助の立場から一昨年の關税會議の協定を支持してエドワーツ氏の暫行税率案に反對せず、米國は又傳統的對支關係主義の手前自主權回復にも反對せぬ態度を示してゐる、しかして條件付と明確な保障を要求する日本の主張は、獨り支那側の要望を阻止するやに誤解さるゝ傾きがあり日本の正當な主張に對する列國の贊否は四分六分で意見の一致は困難と見られてゐる

外國商品に不 課税の保證

【北京六日發聯合】奢侈品税に對して日英米佛の抗議に對し支那側は此種の實施に外國商品に關するところでない旨回答し來つたが各國公使は七日右回答に基づき外國商品に課税せざる保證を與ふべしとの要求を提出するはず

外米輸入制限令

七日の官報で公布さる

施行前の買付のもの又は 輸送中のものは制限を受ず

【東京電報】米穀輸入制限に關する勅令は七日の官報を以て公布された

勅令第二十二號

米及籾の輸入は昭和三年八月三十一日迄は内地に於ては農林大臣、朝鮮に於ては朝鮮總督の許可を受くるに非ざれば之を爲すことを得

前項の規定は通商航海條約に別段の定めある場合においては之を適用せず

附則

本令は公布の日より之を施行す

但し本令施行前本邦に輸入の目的を以つて既に買付け契約を爲し又は本令施行の際に本邦に向け輸送の途にある米及び籾に就いては本令の規定に拘らず之が輸入を爲すことを得

輸入制限勅令

施行規則

農林省令にて公布

【東京電報】米および籾の輸入制限に關する勅令につき農林省令第一號を以て左の如く施行規則を公布した

第一條 內地に輸入する米及籾につき昭和三年勅令第二十二號第一項の許可を受けんとするものは左の事項を記載したる申請書を農林大臣に提出すべし

一、種類別數量

二、用途

三、輸出地

四、輸入地

五、輸入期日

前項の『種類』は米籾、等級、及籾又米又は白米の區別を記載し、粳又は碎け米の區別を記載し『用途』は依託により輸入するものと依託に依らざるものを區別し依託に依るものは其の輸入者の使用目的依託に依るものは依託者の使用目的をも併せて記載すべし

第二條 前條の許可を受けたるものの許可の日より六十日內に於て農林大臣の指定する期間內に其の米及籾を輸入せざる時は許可は其の効力を失ふ但し農林大臣の許可を受けたる時はこの限に非ず

第三條 第一條の許可を受けたるもの米及籾を輸入したる時は遲滯なく其の種類別數量、輸入地及輸入の月日を農林大臣に報告すべし

第四條 昭和三年勅令第二十二號第一項の場合に於いて米及籾を輸入するものは左の事項を記載したる書面を輸入手續をなすべき税關に提出すべし

一、生産地

二、種類別、數量

前項の書面には生産地、仕入地又は輸出地の帝國領事館、帝國公館又は商工會議所の證明あることを要す第二項の種類に就いては第一條第一項の種類に關する規程を準用す

第五條 前條の規程により米及籾を輸入したるものは遲滯なく其の種類別數量生産地輸入地及輸入の月日を農林大臣に報告すべし

【附則】本令は昭和三年勅令第二十二號施行の日より之を施行す

勅令公布と 朝鮮總督府

外米輸入制限の勅令は本日の內地官報で公表された旨東京出張所から報告があつたが朝鮮總督府では「勅令施行の日から八月末日までに輸入せんとする外米は總督府の許可を要し、勅令發布前の商談契約及び在船積込の分は制限外に置く」

府令を以つて 施行規則發布

ことに政府に申達してあるから今回の勅令も當然、それを內容としてゐるはずである

なほ總督府では府令を以て施行規則を總督府の官報號外にて發布される手筈

松川大將逝去

【仙臺電報】松川陸軍大將は七日午前三時五十分逝去した

神宮參拜

（六日）團體六館入一八六人▲內地人四一六人▲朝鮮人一八六人▲支那人六人▲開城京城修養團三二人▲步兵第七八聯隊第一小隊九三人▲前年度總數一八七四人

人

◇ギヨン男爵（北京ベルギー公使館書記官）京城見物のため七日入城朝鮮ホテルへ

◇今田唯一氏（慶北道廳長）六日夜入城旭町へ

◇下岡良一助氏（慶北道評議員）同上

◇貴島熊氏（東拓仁川支店長）同上

◇岡山文龍氏（慶北道支店長）七日東來入城朝鮮ホテルへ

◇澤山寅彥氏 同上

◇岡田永太郞氏（大阪商船京城支店長）

◇森田初太郎氏（大阪商船仁川支店長）同上

◇岸田菊郎氏（大阪商船仁川支店長）同上

◇松浦漢哉氏（大阪朝鮮物產協會理事）同上

◇井本常亮氏（宇都セメント營業部長）▲竹山桐郎氏（東京農業大學教授農學博士）七日朝入城浦尾へ

◇朴齊翠氏（相愛會副會長）七日朝入城山本へ

◇古市知彌氏（鎭南浦署長）六日夜入城山本へ

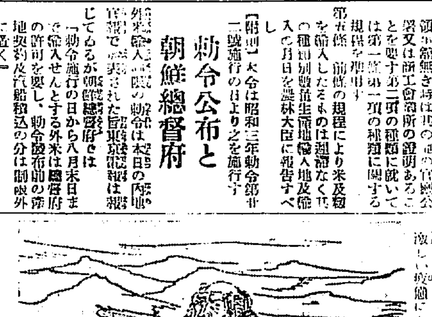

劍俠艶魔

幕末秘錄

（四十一）渡邊默禪

磯の別れ

三條卿等の一行を乘せた久助の船は、恐るべき暴風怒濤と闘つて辛くも死線を突破し、伊豫の北端にこぎつけた時は、もう船は大破しアカはかき切れぬほどに浸入して、釜などはめちやくに吹き飛ばされてゐた、船磯をめぐつてわずかに上陸するに足るだけの地點を發見すると、中村勇吉とふかの藤吉とは漸ひに餘勇を振ひ、磯ぎわ潮れ松の根に船をつないでから、へトくに倒れてゐる人だちをたすけ起こしてみぎはに揚げた、第一番に三條卿、次ぎに東久世、四條、壬生、佐久間佐兵衞、陸田一賛齋、それから佐八服藏といふ順序だつた。お金は誰よりも先に船へ飛出して、皆の手をひつ張つてやるほどの元氣があつた。激しい疲勞にとらはれ [illegible]

は、ひよろくしながら、假海して磯邊の足場を白い砂の上へ千鳥形にきざみつけた。その路は長く前方の砂丘のかげにまで續いた。

『まづく一御無事。御城よく命拾ひをいたしました。これと申すも矢八殿、加護、御武運長久の瑞相が出た程に存じまする』

藤吉も一行の人たちがから船を取まいた時には、嬉し涙を目ににじませぬものはなかつた。と、久助はふと心づいた様子で、

『船はまだ見えぬやうちやが如何いたした。船を見てまゐれ』

久助が船に遺つて食糧や飲用水手廻りの荷物などをせつせと揚げてゐるところを見ながら、勇吉は誰よりも遲れてこゝへ來たのであつた。

『あゝ、いかにも。これは迂闊なことをいたしました。手傳ふてやらずばなりますまい。コレ藤吉。一所に參れ』

勇吉はかういつて立あがつた。藤吉もその跡につゞいた。砂丘を降りて濱に出て、見つて見ると、不思議にも船はなく、久助もそこから消えてゐた。

『はてのう。どこへいつたであらかた片づいた。與ア戻つて船れるだよう。中村の旦那、皆様に宜しくいつてくらつせえ』

その時の叫びは。ほえる濤にかき消されながらもよく聞こえた。

『おとッつアん。おめえ氣でも狂やあしねえか。何だつてそんな分別のねえことをしてくれるのだ。ボロ船に乘つて何處へいくつもりか知られえが、ゆつくりけえつたらどうするんだよ。あつ危ねえあッあぶねえなア』

藤吉は磯の上で足ずりした。すると久助はにこくッと笑つて

『兄沙汰郎。どこへゆくべえ。おッかアのゐる西方淨土へこの船をつけるのを知らねえのか、やい』

『この船はひでえ破損をしたでよ、からもう、これッ限り役に立ちさゝねえ見れば島のなかにも人家の一軒もあるやうだから、漁師もゐるべえ。新規に船を仕立てゝるなり通り船を待つなりして行てくれ。こゝまでお伴したら下の役目もあつてくれ。二人はしばし見て [illegible]

『さア、どうしたッてんで。これより外に上れさうな場所もねえんでがすなア』

二人はあやしんでそこらを見廻した。風はないけれどまだ波は高く、磯を洗つてはかへるしぶきは紛々として霧のやう。その霧の隙からひよいと見えたのが、丁度も鬼の宮海にうきつ沈みつ木の葉のやうに漂つてゐる船。

『あッ。旦那。あんな所を流れてゐやすぜ。あれ親父が……親父だく』

藤吉があてゝ指さす方から流々しい叫聲を受取つた勇吉はこれはと驚かずにはゐられなかつた今にもくつがへりさうな破れ船に艪櫂も持た船たずに取ついたまゝぼんやりした目でこつちを見あげる久助の顏は、鬼のやうな陰慘さに彩られてゐた。

『おーい。船や』

『とッつアン！何ゆゑこっちへこぎつけねえのだよう。船は取られつちまつたのか。櫂はどうした。そこから泳いでも來られるぢやねえか。おーい』

二人は急ぎ小高い磯の上に駈登つて聲を限りに呼んだ。

と、波濤にゆられて、ぷらんこに乘つたやうな危險の態を臨に描いてゐた久助はじいつと二人の姿を凝視ながら、にこりと陰氣な笑を洩した。そして手をたかく上げつゝ

あすの天氣

京城地方　晴後曇

氣溫　七日　午前六時零下　[illegible]

高氣壓は滿洲北部から山東を經て本邦方面に擴がつてゐるが揚子江流域には低氣壓が出來さうである中部以南は曇り其他は天氣が良いが氣溫は昨日より二三度上つた明日は晴曇不定であるが暖かい

種と苗
御申越次第定價表進呈
釜山寶水町 神高方翠園
電話 一八六七番
振替京城 五二七番

公州公立高等女學校生徒募集
一、募集人員 第一學年約五十名
二、出願期限 三月卅日限（要入學料金貳圓添附）
三、入學志願資格、出願手續、入學試驗其他詳細ハ出願用紙ト共ニ郵券參錢封入ノ上照會アラバ交付スベシ

御披露
拜啓、私事今般旭屋旅館を引受け經營いたす事になりましたに就きましては從來の面目を改めまして、室內其他の改善は固より諸事萬端お客樣方の身になりまして、御便利を御計りいたす覺悟で御座いますから、御引立の程ひたすら御願ひする次第でございます
仁川濱町（電話二五一番）
旭屋旅館
大橋久枝

京釜線大田
棕櫚製品各種
鮮滿一手發賣元
畑孝三郎商店
本社 和歌山縣那賀郡下神野村
紀伊棕櫚興業株式會社製品
電話長一四六番 振替京城一六九番 私書函七號

資本金 一億五千萬圓
株式會社 安田銀行 京城支店
本店 東京市麹町區永樂町二丁目
支店 釜山 仁川 平壤 其他內地 百四十二ケ所

朝鮮名物ノ一ツ
牛肉 平壤 原
發賣元 森田商店

學生靴
編上 金六圓
短靴 金五圓五拾錢
京城府本町四（本町警察署前）
伊藤靴店
電本三六八九番
御注文の節は足袋文數と前金御送附願上候

入院隨意
京城貫金町一丁目
內科 小兒科
上野醫院
院主 上野和夫
電話本局 二五五番

葬御禮
末森富良
外親戚友人一同

話題

日本風俗研究に日本文學研究のため勞農露國學士院から派遣されたレニングラード人類博物館の助手アンナ・シワルツマン（三〇）嬢は四日午前九時三十分東京驛着入京した
嬢は名も日本名の清水淑子さんとつけ日本の着物を着日本の家庭に入り日本人になつてゐる
そうして日本の風俗習慣に日本文學を研究して歸るといつてゐる
カツトはシワルツマン嬢の清水淑子さん

【東京電報】過般入京都下三大學のア式フットボールチームと對戰した上海交通大學の東京遠征を機會として最近在京中華民國留日東京體育會が組織された、スポーツによつて日華親善をはかるを目的とするものである

歐洲の英國におけるジノヴイエフ書簡は投機の目的で僞造されたものらしいといふのが今度のフランの贋造事件で暴露された

七日の公設市場小賣値段▲いわし櫻干百匁四十錢▲うるめ櫻干百匁五十八錢▲ほらぼら櫻干百匁四十錢▲いなご櫻干百匁三十五錢▲このしろ櫻干百匁五十錢

屈指の良港として 面目一新の釜山港
第二期の擴張工事全く成る 十七日竣工式擧行

歐亞連絡の關門として朝鮮の呑吐港として釜山の地位は今や益々重きをなすので總督府では大正八年から昭和二年まで九ヶ年繼續事業で七百八十六萬六千九百七十五圓の巨費を投じ土木局直營で同港の

大擴張 工事中の所、豫定通り工事竣工し三月十七日本府から池上總監（未定）出席、内務局長はじめ官民有志五百余名を招待し盛大な竣工式を擧行する事になつてゐる、この工事は海面の埋立て、埠頭の擴築、埠頭上屋の増築、海陸聯絡設備の設置等港灣として萬般の施設を施されまづ港の南に天端巾二十三尺高九尺五寸の防波堤五百十三間を築造し、また釜山港が港内の廣さにおいては世界に類例なき良港であるが水深の點に缺陷があるので第二埠頭北側前面から埠築海にわたり約二十萬坪を

浚渫し 水深三十四尺から二十七尺とし港内の總面積の四割五分に三千噸以上の巨船を投錨しうる事になり、この浚渫土六萬五千立坪に達する、港灣の基礎となる海陸聯絡設備にあつては第一第二兩棧橋を擴張し前者は六十三間後者は六十四間の大埠頭となし聯絡岸壁の延長總計七百五十余間、この一ヶ年の荷役能力總噸百十萬噸以上に達したのである、この大埠頭は第一埠頭にあつては南側三千噸級二隻、北側七千噸級、五千噸級、三千噸級各一隻、第二埠頭南側二萬噸級、七千噸級各一隻、北側七千噸級二隻三千噸級一隻を同時に繫留させうる能力を有し實に東洋屈指の

大埠頭 である埠頭の擴張に伴つてまた埠頭上施設にも大擴張が行はれ、埋築、道路、鐵道、上屋等陸上の聯絡に遺憾なきを期してあるが上屋にあつては第一埠頭北側に巾十二間長五十二間の上屋を新設し同時に南側の上屋も擴張し、第二埠頭にも十六間に五十二間の大上屋二棟を新築してある、この工事で遂行のため埠頭擴張により新設埋立面積一萬三千余坪で工事使用人夫延人員二百萬人、その資金三百萬圓、使用セメント一萬五千屯、大砂利石三十八…

き大工事で、これが竣工により釜山は全く面目を一新し朝鮮の

呑吐港 として又歐亞聯絡の要衝としてはづかしからぬ大港灣施設となつた

尚第三期工事は豫定通り四部にわかれ調査員は目下調査中であるが大部分は前年同樣と豫想されてゐる

期間は三週間 鮮展は五月十日から

本年度の朝鮮美術展覽會は五月十日から卅日まで三週間開催する事に決定し目下準備中であるが出品は四月十日から廿日まで學務局内の事務所あてに提出を要し、搬入は四月廿七、八、九の三日間毎日午前九時から午後四時まで會場に持參する事になつてゐる、部類は昨年…

入學試驗始まる けふ第一高女にて

地下水から水道の水を探る
雪解けを待ちて工事に着手する

京城水道の源泉纛島水源地は漢江の水位の變化で現在の取入口は漸次土砂に埋沒される運命にあり、昨年夏の取入口は西氷庫面の部落に近接せるため完全なる取入口とはいへず今回の腸チフス發生はこの

取入口 から汚水を吸ひこんだとの説が行はれたほどであり、京城府ではこの説の根據のない事を事實をあげて闡明に努めてゐるがしかし、かゝる疑惑を府民にいだかせたるは遺憾なので、かねて研究調査の結果、水源を漢江に求むるは將來にもかゝる疑惑のまとゝなるおそれあるので、府では纛島水源地内に井戸を掘りこれによつて地下水を揚水して府民に給水する計畫をたてた、地下水は自然濾過を行はれた頗る衞生的なものであるので、今後においては水道が府民に疑惑をもたれる事がなくなるが、この經費一四萬圓であり、解氷をまつて着工する事となつた、井一個で七萬立方尺の

揚水が できるので、現在府營の一日給水量四十五萬立方尺に比し七十萬立方尺の豐富な水が準備され夏期の水饑饉からも免れる事が出來る

巡洋艦羽黑 十四日進水

【東京電報】豫て長崎三菱造船所にて建造中の巡洋艦羽黑（一萬屯）は來る十四日進水する事となつた同艦は華府會議後建造された帝國海軍の中堅で妙高那智の姉妹艦である、なほ横須賀ドックにて建造中の三六號驅逐艦は廿日、吳工廠のイ五六號潛水艦は廿三日何れも進水する事となつた

健康診斷は強制的にやる
チフス豫防のため 道令第四號を發布

京畿道では傳染病豫防上行ふ健康診斷や消毒方法を規定によりこれを拒むことが出來ず強制的に行つて豫防の目的を達成する主旨のもとに道令でこれが規定公布の準備中のところ七日左の如く道令が公布され當日より施行された

京城府および隣接郡内において必要ありと認むるときは健康診斷をなし又は死體の檢案を行ふ

京城府内において臨時消毒方法を施行する

右道令は從來衞生當局が執り來た事務を確實に職權付けたもので仕事の實際においては何等かはりないが今までは患家並に一般府民との間に相互諒解の上仕事を行ひ來たつたものをやゝ強制的にやる事になつたもので恐るべき傳染病の防疫上效果ある道令の公布であるといはれてゐる

新患廿九名

六日の府内腸チフス新患者は二十九名で累計は七百三十七名死亡五十六名合計八十一名である。

本町管内の清潔法實施

本町署では三月十日から十九日までの十日間春季淸潔法を左記の日割によつて管内の淸潔方法を實施する

十日 古市町吉野町一丁目二丁目太平通一丁目武橋町長谷川町北米倉町
十一日 南大門通四丁目同五丁目蓬萊町一丁目太平通二丁目南米倉町御成町
十二日 旭町一丁目三丁目南大門通二丁目三丁目、本町一、二丁目南山町一、二丁目
十三日 明治町一、二丁目南大門通三丁目永樂町一丁目黄金町一丁目茶屋町水下町三角町南大門通一丁目
十四日 永樂町二丁目本町三丁目若草町倭城臺町日の出町南山町三丁目大和町一、二、三丁目
十五日 黄金町二、三丁目長谷町水標町笠井町
十六日 本町四丁目櫻井町一、二丁目花園町
十七日 新町本町五丁目並木町西四軒町
十八日 黄金町四丁目五丁目茶町角伯町初音町
十九日 黄金町西四軒町光熙町一丁目黄金町六丁目七丁目光熙町二丁目芳山町

貞千代連れ戻さる

冠山に逃走して自由廢業を企て兎角の噂のたねをまいた府内旭町芳の家の藝妓貞千代事岡崎キクヱ（二〇）は七日朝抱主に引取られて歸城し自由廢業を撤回して再び稼ぐ事となつた

兩藝妓逃亡

【元山特電】元山和町〇〇吉料理店抱藝妓小千代事佐々木ワサ（二〇）および小櫻事梶山ロイネ（一八）は六日示し合せて京城方面へ逃亡した

大金を不正に融通

【元山發】高原郡高原の穀物商組合代表者崔昌龍（三〇）は同郡高原面精米所金錫秀と共謀し一月六日から八日の間に咸興殖銀から爲換證書付で送つて來た籾八百二十袋（二萬八千七百七十圓）を錫秀に横流しをなし錫秀はこれを北鮮倉庫會社高原支店に倉入れして倉荷證券を發行せしめこれを抵當に殖銀支店から一萬六千圓を借出し荷主には一萬六千三百八十圓を支拂ひ殘金を融通して居た事がこの程に至り漸く發覺し昌龍は逮捕されたが錫秀は逃亡し目下搜査中である

朝鮮における農事を實視
種子學會へ出席の 近藤萬太郎博士談

【東京發】岡山縣倉敷の大原農業研究所長近藤萬太郎博士は農事視察をかねて五月十六日は歐州に向つて出帆の豫定で渡歐の途次朝鮮に立寄る豫定であるが今度の旅行は十ケ月の豫定であるが朝鮮における農事を實視したくこれから群山へ行つて木浦福岡附近と思つて居る、今度の旅行の中で時間があれば水原の勸業模範場沙里院の砂糖キビの栽培等を見た上大邱中央試驗場など視察したいと思つてゐる

である。がイタリーローマの種子學會には大原研究所の研究した「米と稻子」に關するアルバイトを發表したいと思つて居るその他七月中旬ブラッセル市に萬國學術研究會および生物學會へも出席する豫定であるがこの大會の方は主として各國學者相互の

聯絡 をとる爲に打ち合せをする程度である歸途は南米ブラッセルより北米および加奈陀を視察して歸る

所、遺跡等のこらずカメラの中におさめられ、ゐながらにしてイタリーの事情を判然と知ることが出來る愛讀者は本紙御送の御申込みを利用されたい、

軍司令官が大衆に呼びかける
マイクロフオーを通じて「陸軍記念日緣起」

十日は第二十三回陸軍記念日に當るので、陸軍では諸兵聯合演習を擧行し、戰死者の英靈を慰めると共に模擬戰作戰の一助にする爲に歩、騎、砲、工兵七百余の兵にて模擬戰を催し、正午は金谷軍司令官が觀兵式を擧行し同時に放送を行ふ事になつた、また金谷軍司令官は九日午後七時からマイクロホンの前に立つて

記念日 に關する放送を行ふはずである、なほ「戰時の頭上にかゝり來た國難に對し國民は神より與へられた大勝の祝福を受けてゐるが…」

艱難を …

愼飛行士飛ぶ

愼飛行士は十日の陸軍記念日午前十一時鮮人大衆飛行を行ひ練兵場上空よりビラをまく

偉人傳 愈よ好評
賑へる喜樂館

去る五日より本社後援の下に新朝鮮劇團が背負つてたつ『ムッソリーニ』第十一巻の總篇を上映してゐる喜樂館は連日連夜大入滿員である、非常な長篇にもかゝはらず觀衆はだれることなくグングンひきつけられてゐる所にこの映畫の命がある、しかもイタリーの名

選擧費稼ぎに南米へ行く
民衆黨の鈴木文治氏 金穴を見付けてホクホク

【東京發】民衆黨の鈴木文治氏は選擧が濟むと直ちに選擧費稼ぎに南米へ行く、といへば妙だが、移民黨の新代議士鈴木文治氏が南米へ移民運動の大總本を開始しようといふのである

黨費 と私費、選擧費の大部分を今度の選擧費約八千圓から三分の一を府民組合から、米國の移民組合から送つて來た寄附金がホノルル四百圓、サンフランシスコ一千圓、ロスアンゼルス一千六百九十圓計三千二百九十圓に達してゐるがこれは有難い金穴が見つかつたと鈴木氏は喜んでゐる、そこで特別議會が濟んだらその御禮を兼ねハワイから北米に廻り更に南米に足を延して更に新たに

金鑛 脈を掘り出そうといふのであるが鈴木氏の選擧費用の捻出にはよくよく…

同黨 から二名の代議士を出して居るから約十名位の市會議員候補を出そうといふので大阪では…

家族 を擧げて引つ越す譯には行きません…

大山氏らが米國へ遊説

【東京電報】勞農黨では六日午後記者に發表…

モヒ密輸團の範圍は廣い
官廳關係方面にも 遂に召喚者を出す

今回の本町署におけるモルヒネ密輸團檢擧については擧擧の範圍は擴大される一方で各方面に大活動を續けてゐるが經路は可成り廣汎にわたり某官廳關係者等も二三召喚されて取調べを受けつゝあり相當の大事件となつてゐる、鈴木本町署長は語る

るが事實はそう大したものではないが一體は廣い樣だ中毒者以外にも職にある者をこうしたモヒ中毒者が利用せんとしたものがあるかも知れんがまだ事實が判明しない中に何とも言へぬが警察として最も公平に取調べるつもりだ

歐洲巡廻の飛行競爭
六千萬法をかけて 國際飛行聯盟で計畫

【パリ七日發】各地の國際航空機試驗は歐洲巡迴飛行競爭の計畫を進めてゐるロンドン、ローマ、ベルグラード、ブカレスト、ワルソウ、ベルリン、アムステルダム、ブラッセルスの九首都を一巡する四の一周飛行を行ふものである、飛行の規定は六月ブラッセルで開かれる國際航空機聯盟の會議で決定し參加は英、米、佛、獨、西班牙、伊太利その他となるべく賞金は總計…

新日本音樂大演奏會

日時 三月廿四日（土曜）同廿五日（日曜）
場所 京城公會堂

出演者
都山流宗家 中尾都山師
元宮内省雅樂部長 田邊尚雄氏
箏曲生田流大家 町田嘉章師
中島利之師
生田流大勾當 梶野縫子師
（外當地各流賛助出演）

本社主催

鼻病良藥

鼻病の 惡い人は西蓉寺の 寶鼻湯を服用なさい

鼻病は……恐しい腦病の原因

鼻病に……合理的な方劑

鼻病に……苦しむ人々の大福音

藥價七日分 金九十錢

廣島縣忠海町 西養寺

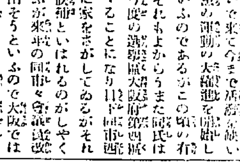

胃腸病七日藥

運動用具 運動服裝 卸問屋 藤野商會

珍花 植物 種子と球根 移植好季 長春園本店

肺 川ウソのキモ

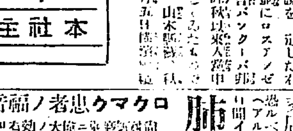

寫眞機と材料アルバム類 山崎寫眞機店

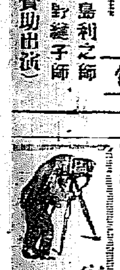

發明五十年 蓄音器大賣出し 日本蓄音器商會製

山口樂器店 山口運動具部

モガの新型

ミス、モーレーケーヤが、一九二八年式流行のイーブニングドレスを着て、悠然と煙草をふかせて、構へてゐる處ですが、シヤツから頸のあたり何れも、一九二八年式モダーンガールの様式です。この頭の髪は、ラ・ガルソンヌといふ髪で、ラ・ガルソンヌといふのはフランスの女流作家サイリアムマガレツトの小説の題名です。『男の様な女』といふ意味ですが、失戀して痛く男性をのろふこの小説の主人公の頭の髪が、こんなのから、來たものです。

流行の洋服（二）
洋服流行と洋装の常識
本年は男性的好みへ

英國が中心

歐洲諸國は勿論、米國においても男子服裝の流行は英國を模範とし、更に英國皇太子殿下を以て總ての新流行の父と仰いでゐるのは世間周知の事實である

一昨年英國皇太子殿下が米國を訪問された、その際米國のあらゆる社會は非常なる期待と好奇の眼を以て、この世界的人氣役者たる英國皇太子殿下を迎へた

そこであらゆる方面の人々の知識を搾まいた、服裝批評家、服裝士は勿論服飾業者や新聞記者は得たり賢こしと筆を揃へ、口を揃へて殿下の服裝論に花を咲かせた

英國皇太子殿下はどちらかと言へば寧ろ貧弱な、餘り優れた體格の良いお方ではないのであるがかくまで人氣を集中せらるるは奇異と云ふ程である歐米諸國において苟しくも男子の服裝を論ずるものは英國皇太子殿下を拜ずべしと言ふ位である

英國皇太子殿下を以て流行界のモデルと見なすに至つたのは決して殿下御自身の野心でなくそれをいはゞ、殿下の御父君皇帝陛下とも言ふべくこの皇太子殿下の父君陛下が皇太子殿下の時代に好んで流行の創始者となつて自ら快とせられた傾向があるため現皇太子殿下も矢張り讃美せる服裝の保持者として全世界紳士社交界の人々は等しく殿下を以て服裝のモデルと見なすに至つたのである

故に現英國皇太子殿下は單なる卑族せる青年であつて唯單純なるベストを着されて居ると見做すべきである

故に御本人の意志は一つも退けで權威さへあれば殿下を擁き上げて居る關係上、流行記者國は之れに傘を採らねば職業的殺者であるかの如く考へるから掲げるやうなものである

現在の英國皇太子殿下は男子服裝界の指導者であると共に先驅者であるといふことが出來る、中心的服裝流行界における先驅者であるといひ得らるゝ様になる譯である

最近流行の特徴

然し最近の流行（本年度）の服裝の特徴は

なる變化を來たしつゝある。背廣向き派手な洋服の新流行は勿論のこととして本年における流行は他の服裝もみな殿下の服裝を中心として米國に波及し進んで日本にも傳來した譯である。最近服裝界の趨勢より觀察し有力なる材料より最も簡單に英國皇太子殿下の服裝の特徴を擧ぐれば

一、肩部の恰好は開闊家的氣分を横溢させ
二、胴部はたつぷり餘裕をもたせ
三、臀部を樂にし
四、釦の位置は配置の間隔を充分にす
五、背廣服は必ず二つ釦又は三つ釦とされて居る事が通例となつて居る事
六、下胴（腰の邊を）僅かに細められる事

殿下のあらゆる服裝は右の六ケ條を基礎としてつくられることであります殿下の、チヨッキは胸部に充分なる餘裕を與へ、下胴（腰部）邊で扁平に見えるやうつくられてある。ズボンは腰の邊でシタクリ適合させ脚部は全體ゆるやかにつくられる

流行の色合

次ぎに色合は各種なおもむきを顯せる

ロンドンベンダー。間細帶の着岩服、などを好まれる。帽は鼠色、格子縞を用ゐられます次ぎにワイシャツは色物を多く用ひられ同じ地色でつくつた、カラーを用ひられ、ネクタイは首の頸部に引詰められネクタイは殿下が服裝の色の規定色たる青と濃赤色の幅狹ダヒーを用ひられるのを原則としてをられる、帽子は山高で鍔は茶褐色のボタンかけを選ばれる、殿下が公式の場合は一つ釦のモーニングを用ひられるを喜ばれる

ふたんきとしてはフランノの服の背廣を用ひられる。殿下のモーニングは腕前で三個ボタンである裾向きはつけずやゝ低めである以下は省略しまして通勤服、テニス服、半禮服、正式禮服、訪問服、略禮服等一々あげられませぬから後日機を得て紹介することに致しまして

米國の流行界

次ぎに米國における流行について申ます。米國の流行服裝はパームビーチを以て知るべしとあります。パーム。ビーチとはアメリカの南部地方にある一大保養地でありまして世界的避寒地であります四季溫暖の地で避寒客はあらゆる紳士や青年の集合地であつてこれ等の人々の着用せる服裝はあらゆる流行を網羅してゐるのを知ることが出來る。一昨年英國皇太子殿下がアメリカに遊ばれた後はすべて英國風であることを知ることが出來た（中略）以上を綜合して研究しますと本年は確かに派手でありますが次ぎに日本の服裝について申しあげます

男性的な好み

御大典を擧げさせられる意義ある本年は帝國の國礎ゆるぎなき誇として全世界人の瞻仰措く能はざる所であるゆゑに我國の民族はその意識を普遍なく發揮せねばならぬのであるから自から和服擬洋服に調和を慮るのであります

これが服裝の上にも表はれることは事實であります故に綜括して本年の流行を論じますれば國粹的性の感覺的スタイルは別問題として本年の流行は派手な男性的感じのよい見るからに堅實な中に上品で實力のある色彩を放つたものが流行のスタイルであると思ふ結果に歸着する（富田屋洋服部高橋技師談）

男は女よりも長生する
長壽國は濠洲聯邦　印度は早婚で短命

男と女と比べて何れが長生し、世界でどこの國民が最も長く生きる國民かを統計について調べてみると男女共に平均壽命の最も多いのが濠洲聯邦で、次ぎがデンマーク、ノールウエーであり、第四位が米國、第五位が英國といふ順で日本は第九位へ來てゐる。しかして其次ぎにまだ早死國民としての印度がある。悉くなかれ男女の平均生存年齡けは男二十二歲と六分、女二十三歲と六分といふことになつてゐる。かうした短命の原因は餘りの早婚からくる弊害だと見られてゐるが文化國は一般に短命者が多くのんきな農民や牧場者の多い國ほど長命者の多いのは理の當然といつてよいだら、數字を並べて彼我の比較を示さう

國名	男	女
濠洲聯邦	五五、二	五八、八
デンマーク	五四、九	五七、九
ノルウエー	五四、八	五七、七
米國	四九、三	五二、五
英國	四八、六	五二、四
佛國	四八、五	五二、四
獨逸	四四、八	五二、三
伊國	四四、四	四四、八
日本	四四、三	四四、七
印度	二二、六	二三、三

然し何の國を見ても男より女の方が平均壽命の多いのは昔から男にはいろ〳〵な惡習慣、生活苦が多いに比して女は家庭内のみにおける小さな心配以外にはないからのん氣といへる。從つて長壽の可能性は男より大といはれてゐるのである。

加藤家おめでた

加藤三越京城支店長夫人は六日午前女子を分娩した

受験の準備　今晩の課題（答案を募る）

國語（昭和二年 本浦高女）

次のわけを書きなさい。
(1)笑ひさざめくひるげのむしろ。
( )將卒共につかれはてゝ物の用に立つべくもあらず。
(3)住持は心得ぬ事に思ひたり。
(4)農奴酒は古い習慣になづみ易い。
(5)彼ははかなく露と消へたり。
(6)防備をさく〳〵怠なし。
(7)燈籠守はわびしく其の日を送つて居た。
(8)大みことのりたふれば彼かしこみて謹しまつる。
(9)小利をむさぼり大損を招く。
(10)人をして低回去る能はざらしむ

算術（昭和三年 京城中學）

(1)次の問題をなし答は根數に止め略す 團せ（計算と答）103,11+0,567
(2)次の式を計算せよ。（循環…）13.3÷0,003×83÷0.589 6+1,4
(3)大正十四年の國勢調査…（式と答）

劇と映畫

大正館（八日から）▲時代劇『妖艶魔劍』七巻梅若禮三郎主演、西條香代子、木村正子、志賀靖郎助演▲モダン喜劇『若しも彼女が』七巻新井淳、渡邊篤主演、飯田蝶子助演▲劍劇『白鬼』七巻草間實、泉春子主演

中央館（八日から）▲滑稽コメデー『榮光』全十二巻ヴイクター・マクラグレン氏、エドモンド・ロウ氏、ドロレス、デルリオ嬢主演▲連續時代劇『神州天馬俠』第一篇全八巻マキノ正博、マキノ梅太郎、マキノ輝子、マキノ正美主演

黄金館 八日より▲旅路の騎手六巻主演フート・ギブソン▲ブランシエメハーフイ嬢▲元祿快擧義中藥讃忠臣藏後篇十五巻

京城日報社　喜樂館
問題の大映畫『ムッソリーニ傳』十一巻
時代劇『叛旗』全七巻
愛讀者優待割引券
一等　一圓を八十錢に
二等　八十錢を六十錢に
小人學生半額

JODK プログラム

三月八日（木曜日）
前一一、〇〇 料理獻立及日用品値段
後一、三〇 天氣豫報
三、四五 ニュース
六、〇〇 童話すて兒　李定鎬／西道雜歌 歌調 李南眞／南道短歌 歌調 姜中風／鼓手 韓成俊
七、三〇 頃ニュース其他
趣味講演 馬車に就て
和洋合奏 歩七九少佐 乃盛一發治
1 桑名の殿様
2 獅子はほんかいな
3 二下りびんはつ
4 ナントショ節
5 ヨイショコショ
外題名 梅枡 梅奴 京家千代
義太夫 新關所の段 無双奴繁昌
語り 莞 三味線 竹本奈良梅
時報 明日プログラム發表
おけいこ講座第九日 講師・岡宮美乃司 長唄岸の柳 三味 杵屋佐多枝

將棋新手合（四）

於東京山本梅田大鍛冶町一ノ四 紳士將棋所
香角交 △五段 北海郎（東京）
角落 ▲二段 志賀發吉（東京）
（圖は前號指了迄の局面）

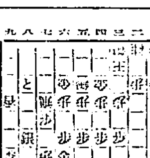

持駒 △北氏 桂歩歩 ▲志賀氏 桂歩
△九七香成 ▲同玉 △七一飛 ▲八四桂（ヌ）△六二金 ▲九四歩（ル）△三五歩 ▲二六歩成 △七五歩 ▲同銀 △三六歩 ▲八二と △七五飛 ▲八六玉（以下次號）
評 木七段 講評
（ヌ）含みは穩鬪にて良い手である。
（ル）下手方九四歩打は狙い手で飛車を攻めつゝ入玉の味を含みであるが左翼に於いて位勝ちとなつている關係上當然であるが此でもあせつて、敵玉を攻めると駒が亂れているだけ危險を生ずる處がある。

童話　涙と笑ひの無い村（二）

はた、きよし　犬塚慶治郎畫

昔といつてもそれは名ばかりで、北の國はまだ寒い風が吹きあれております。

ある日のこと、谷間の小さい村に、雨の方の寒い峠を下りて來たひとりの老人がありました。老人は、寒じみたからだにぼろ〳〵の着物をまとひ、襤褸のやうに疲れた白髮を一本の杖で支ね、まるでもとまつて、下駄に頭を下げまし乞食とでもない見すぼらしい姿をしておりました。

冷たい夕もやがそこら一面に下りひろがつて、家々にはみなあはい灯がともつてゐました。

『旅の者ですが、眠饑をしてゐますので何ぞお恵み下さい』

老人は、ある大きな家の前に立つてゐました。土間で焚仕事をしてゐた若い主人は、その聲に聞いたやうに顔を上げましたが、一目老人を見るなり苦い顔をして怒鳴りました。

『な、何もないよウ！』

老人は默つてその家を離れて、こんどは反對に左側の家に行きました。

『旅の者ですが、何ぞおめぐみ下さい』、前と同じやうに丁寧に頭をさげました。

けれども、戸口の所で遊んでゐた泣き叫ぶ子供をしかつてゐるたおかみさんに、

『何もありませんよ』と、おこつたやうにいつて、おろ〳〵老人を見たばかりでした。

老人はまだ默つてその家の前をこえてまた少しあるいて行くと大きな丸ろりに火を燃やして、五六人の者があたゝかさうに酒を飲んでゐるお茶屋の前に出ました。

『旅に難儀してゐる者ですが、一寸の間お火にあたらして下さい』

くるりと振返つたいくつかの眼が一度に老人にそゝがれましたが、誰も何ともいつてくれないので老人は、しばらくぼんやりとして立つてゐました。

『お氣の毒さまですけれどね、この通りお客様で一杯なんでお斷りしますわ』

お酌をしてゐた若い女が、あざけるやうにいひました。『何て圖々しい乞食なんだらう』

老人は、この家の前も默つて離れました。『何て圖々しい乞食なんだらう』と、後からあびせられたいまの若い女の聲を、老人はわざと聞こえないふりをしてあるいて行きました。そして、家のあることに聲みを頼みましたが、どこの家へ行つても、この寒さにうえてゐる哀れな老人に、一杯の白湯さへ惠んでやるあたゝかい人はなかつたのでした。

次回講談豫告

讀者の好評を博した講談『清坊主お百』もいよいよ近日中に完結することゝなりました。本紙はこれに次いで『薩摩義士傳』を連載することゝいたしましたが、これは全く本紙によつて始めて發表される新作中の新作なることをお斷りいたします。

薩摩義士傳
赤穂義士以上の壯烈
中村兵衛作　神保明世畫

世は今や昭和維新の初頭に方つて挙國不振の極に陥つてゐる國民精神の作興を計る者のないのは遺憾に堪へぬ。彼赤穂義士の忠義快擧の如き、上下等しく讃美を惜しまぬ所である。然し乍ら時代に覺悟し、國に盡すべき事を悟らしめた功績は、決して沒する事は出來ない。かつ彼の四十七士は終始よく結束し、不倶戴天の復讐を遂げた武士道の精華であつた

ひるがへつて薩摩義士を見るに寶曆年間、尾濃勢三州の治水工事のために、國老以下九百余名の者が困苦に堪へ、自ら犠牲になり木曾、揖斐、長良の三大川に或は河底を掘り、あるひは砂石を運び、治山の事業を成げんが爲に、八十二名の餓死者を出だし、これが竣工をつぐるや、頭領たる國老平田靱負は、三十五萬両の巨費を失ひ、八十余名の犠牲者を生じたる責任を痛感し、潔く割腹を遂げた。る壯烈の心情を遂からしめたものである。即ち薩摩義士は我國治水のために殉職したる平和の犠牲者である。この點においてあるひは赤穂義士以上の壯烈ともいへやう。

時や昭和維新、國民精神の作興を圖るに全國民一致協力すべき秋、これ程適當な讀み物はないであらう。講談にあらず、小説にもあらず、眞實その物が燃え出るものと思はれる。乞ふ讀者御期待の日から愛讀を賜へ！

醫學博士 坂井 溥
耳鼻咽喉科專門 坂井醫院
入院御隨意
診察時間 午前九時至十二時 午後三時至六時
京城府大門通 日本生命ビルデング
電話本局 一七四二

專賣特許は政府の證明 淋病根治法の大發明
りん滅法療
リード
説明書無代進呈 東京新富堂

驚クベキ特効藥
酸素丸
胃腸病、心臓病、神經衰弱、一般衰弱、貧血、血の道、子宮病、産後の諸病、ヒステリー、月經不調、月經時の疼痛、尿道狹窄、慢性淋病、慢性消渇、常習頭痛、常習便秘、肩の凝、腫病、胃病、淫炎、咳喘、又ハ肺病、バセード氏病
南滿洲本溪湖 製造元 中西亮 振替大連三四五三番

リンゴカステラ 名物 中村

クスリハ山岸
卸小賣
合資會社 山岸天佑堂
京城府本町一丁目
毎月營業月報發行

李王職御用 總督府醫院御用
模範 全乳
太正聯合畜牧組合
東亞牧場（電本五二二番）

捕鳥用極上絹絲製 カスミ網
朝鮮京城永樂町二丁目 吉備商會

於慶尚南道釀造品評會 第七回 最優等賞受領
芳醇 無比

ツイヒサマツネム
販賣店 馬山酒造京城販賣所
元造釀 平井酒造場

株式會社 朝鮮殖産銀行
資本金 參千萬圓
京城府南大門通二丁目
支店及派出所
殖産積金

小兒科 一色病院
入院普通及傳染病室
京城本町二丁目 電本一八四番

何と言つてもづつうには ノーシン を措いては他に推奨すべきものを知らず
帽子印荒川

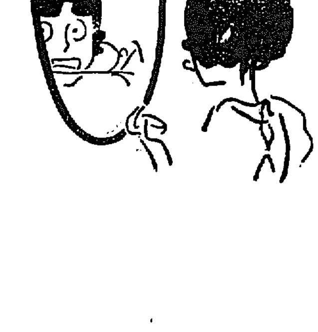

黄ろい歯が白い歯になる
歯磨スモカ
口もと尋常で 鼻が高等 眼が大學！ それでお歯さへ白ければ 全甲 滿点 ですけれど……
煙草喫む方の歯磨 定價 十五錢

誠に良い酒は 誠鶴
仁川 深見釀造場

凍傷の豫防に
チユール
本品を凍傷の患部に塗擦すれば寒氣の爲に麻痺してゐる組織の機能を復活し治癒せしめます。
又凍傷の毎年發生する部位に豫め本品を塗布すれば之を豫防する事が出來ます。
石丸醫學博士述 しもやけの療法進呈
包裝 10瓦入 ¥.30 25瓦入 ¥.60 50瓦入 ¥1.10 100瓦入 ¥2.00 500瓦入 ¥7.00

大阪市東區道修町 東京市日本橋區大傳馬町
株式會社 鹽野義商店

財界子の目

支那の關税自主權回復 問題を一の足場として

支那の關税自主權回復運動は一昨年以來急速の進展を見、最近の極東外交問題は殆んどこれを中心として動いてゐる。我國が此問題に對して如何なる態度を採つてゐるかは『關税問題のみを切離して支那を見ることを得ないが、合法的要求であるならば十分の好意を持つ』と云ふ意味の外務當局によつて明にされてゐるが、財界子も亦痛切にそう思ふのである。支那の自主權回復運動のみが最近急速に進展したのに拘はらず、回復の實現に向つて容易に進捗し得ないのは支那の不合法と不合理な態度のためである。

◇

此時、財界子は我國の關税自主權回復の跡を追憶して見たい。

◇

我國は、安政四年に和蘭及露國と關税の形らしいものを供へた條約を結んで以來約七十年後の大正十四年三月に至つて初めて關税自主權を回復し、同十五年三月の關税大改正によつて漸く自由な立場からなる所謂自主權の確立を見たのである。此間、明治卅二年以來幾度か關税改正の機運に遭遇しながらも常にその得る所は不十分であつたが、かの歐洲大戰當時から戰後にかけて國際經濟界に著るしく進出せることによつて關税自主權の回復を促進したのであつた。實はば、我國が此自主權回復に對する熱意と經濟的努力との賜であり、これは我國力の充實をも意味するものであつた。

◇

然らば現支那の自主權回復運動は如何。我國がかの片務的關税に苦しみ乍らも尚隱忍自重、只管經濟的實力の充實を計り、漸次回復の機運を醸して行つたのに對照して見ると、彼等の餘りなる無自覺と國民的無努力にあきれ果てざるを得ないではないか。支那の自主權回復運動は、對內政策に重點が置かれてあり、その實力によつて要求すると云ふより、只小手先の外交問題によつて、即ち口舌の徒の屁理窟で解決しやうとしてゐるのである。而して、一方には百姓一揆にも似た騷擾や條約の蹂躪子的詠嘆が間接的武器に使用され、頗る不和的でない。

◇

財界子は言ひたい。世界の人道主義的立場に立つて彼支那の自主權回復運動に多分の同情を持つ。併しその人道主義はかの低調なる感傷的慈善的なものでなく、飽く迄人類の共存共榮に則つた合理的なものである。我國の自主權回復運動は正に彼支那の範とするに足るもので、其處には眞の自主獨立精神が滲透し、國民の熱意と努力の間に合法的手段が織り込まれてゐた。決して夜の辻々に陳頭を晒す賣女の媚や、緣日商人の我利々々根性からではなかつた、と。

◇

要するに經濟問題の解決は凡て自治精神の上に打ち建てられた合理的殿堂でありたい、それは時と場所の如何を問はずであると財界子は常に希ふ(以久平)

鮮米運賃改正の 下相談を開始す 前途には難關が横る

鮮滿鐵道大會は米穀倉庫業者と鮮鐵との間に米穀輸送運賃の協定を協議し運賃は四月一日から施行されるので、朝鮮運送業者及び大阪鮮滿航路業者は協議を行ひ、釜山鎭南浦方面の運送業者が荷主と打合せを開始するに至つた。船會社側では現在の海運界の狀態では僅かの値上げを希望してゐるがこれに對し米穀業者の方では昨今相場の伸び惱みと輸移出不振から依然現在の運賃を望んでゐるのでこれが決定までには今後も相當の難關が横たはつてゐる譯である

不渡手形增加

昨今商取引の復活とともに不渡手形が增加した。二月中は商取引が非常に閑散であつたため不渡手形も少かつたが、三月に入つてから漸くぼつ〳〵增加して來た。即ち京城組合銀行だけで三月六日に二名三月七日は三名の不渡手形が現れた。これは財界が漸進に不況なので一般に商取引も漸次鞍替に行はれつゝあるのにかく不渡手形が增加しつゝあることは一般で注目される

全鮮手形 交換激減

二月中の全鮮手形交換高は枚數十七萬五千七百十八枚、金額八千八百五十萬六千六百五十五圓六十七錢で前月に比べて枚數七千百二枚金額四百二十三萬一千四百四十五圓九十三錢方何れも減少してゐるが前年同期に比すれば枚數一萬九百三十五枚金額四百九十八萬三千八百七十七圓八十五錢何れも增加してゐる。一月中に比して枚數金額とも減少した原因は議會解散納布界の不振米價安による地方の購買力減退其他種々の關係で商取引が閑散であつた結果であるが前年同期に比し增加した原因は元山、大邱木浦、群山等の小都市の減少したに反し京城、釜山の二ケ所が激增したため結局增加した譯であるこれは小都市に比し大都市は小切手手形の利用が漸次增加して來たことを物語るものである地方別の數字を示せば左の如し(單位枚千圓)

	枚數	金額
京城	八六、[illegible]	[illegible]
仁川	[illegible]	[illegible]
釜山	[illegible]	[illegible]
平壤	[illegible]	[illegible]
元山	[illegible]	[illegible]
大邱	[illegible]	[illegible]
木浦	[illegible]	[illegible]
群山	[illegible]	[illegible]
合計	[illegible]	[illegible]

米資需要擡頭か

昨今米の集散地たる慶北地方に米穀の滯貨が非常に多いので、これに對する資金の需要が相當ある模樣である。滯貨の多い原因は最近まで米價の先安を見越して買付た奥地からの移出が漸次輸出に悲觀されて來たのが昨今の米價安のため內地との値鞘が不引合となり結局待持する外はない結果らしい今後米價が回復せぬ限りこの滯貨漸增は當分續く狀況であるが、一方地

國立倉庫要望

米穀法第二條の朝鮮適用に伴ひ近く鮮米買上げも實現するが鮮米買上の實現したあかつきは例の國立倉庫の新設も解決せられるものと見て差支ない處からすでに鎭南浦、元山の二商業會議所では鮮內に早晩國立倉庫が設置されるに當たりては是非鎭南浦、元山を考慮の

外米より割安な 滿洲粟に買氣集る 外米輸入制限實施を見越して

外米輸入制限は六日の閣議で延期されたが次回の議會では決定する運行きでこの結果外米の鮮內に輸入される外米は相當減少する見込である。これがため鮮內における外米の補給食糧として

滿洲粟の 需要を見ることは明かで府內穀物商間では早くもこれを見越して滿洲粟の思惑買付を行ふ向きが現れ目下相場安を利用して滿洲粟の買付が漸次旺盛となつて來た、即ち奉天粟の暴落で滿洲粟輸入は鞘を利持ちしてゐたのが昨今ぽつ〳〵手放しはじめたので相場は一時の高値から

漸次下押 しとなり目下相場は昌圖粟で六圓十五錢見當と昨秋米價に比較していちじるしく割安となつたのでこれに對する買氣が加はりこの分では本年の滿洲粟の鮮內輸入は激增するものと觀測されて來た

無煙炭 販賣協定協議

無煙炭組合は二十日組合會議で販賣協定の最後の決議をする筈であるがこれが決定すれば更に組合經營に就て協議する筈である但しこれが難問題である組合加入炭鑛の出炭が三十萬噸程度で噸當り十錢見當の經費を負擔しなければならぬが、これは各炭鑛共不況續きの折柄、到底至難であり內地市場でも大姉炭鑛など對抗するにも不利となる、現狀では噸當り五錢の經費負擔も困難かと云はれる、九州炭鑛組合の如き出炭が多く經費がそれさへ物議がある或は各炭鑛は噸當り一錢二厘位の負擔で均等に負擔することになるかと

春繭の 特賣量の增加

春繭出廻り期が近づいたので、製絲業者間では鮮內製絲業者の操業のため繭の生產關係から察して昨年より少くとも一割以上の增產を見越して居るが、本年は二割位の增加を見越してゐる所もあり、これが各地に介在して買付を注視してゐるが、鮮內製絲のため特賣量を殖して買ふべく當局に陳情する模樣である

內に入れて貰ひたしと山梨總督の名において農林大臣に請願し來たつた。

荷主側の 計算會社 困難と觀測 經營

京城荷主大會の運輸計算會社創立計畫に對し、運送合同派では法規上如何かと危惧してゐるが、さほど重大視せずしてゐるが合同派が反對派の手によつて切り崩されることをおそれてゐる、即ち計算會社は運送合同に對抗する荷主側の聯合運送店を設ける譯ではなく、合同反對の運送業者を引入れ策とみられてゐるが、現在では內地人運送業者側は朝鮮運輸計算會社、朝鮮人側は朝鮮運送會社を計算機關としておの〳〵結束しており、兩計算機關のいづれかに加盟せぬ限り運送業者は營業不可能となるので、合同反對の運送業者も加盟してゐる、現にさきに反對を表明した京城丸竹運送店の如きも合同派より脱退したがなほ朝鮮運輸計算の株主として同會社に計算を取扱はしめてゐる狀態で從つて反對派荷主側が計算機關を設けても合同反對の運送業者を多數集め得て運送合同を切り崩し得られやうと考へたものもあるが、少くも各地から二百店以外の運送業者を集め得ぬ限り計算會社は無用の長物に終らうとみられてゐる、なほ合同派の觀測では合同派から參加するものは十店內外とみておお、また合同派の計算會社は鐵道局から無理な要求の支持を受けて經營良好を示してゐるが、荷主側計算會社はこの便宜を得られるか疑問で採算が出來るか問題である要するに荷主會社の前途は難點が多いといはれてゐる

外安から 內地安へ 最近の肥料界

肥料の需要期となつたので各地の肥料賣込は漸次盛況となつて來たが、なかんづく前年の窒況に鑑みる安い肥料が最も歡迎を示してゐる。これがため昨今硫安の相場は日々弱調を示して來た、目下硫化、日窒物共に一トン百三十九圓と一時から見ると六圓五十錢方の弱調を示したがなほ買氣盛んでしかも最近の輸入としては英國、ドイツ物などの

正金一割据置

【東京電】兒玉正金頭取は六日午後大藏省に保倉銀行局長を訪問來る十日開會の同行總會に附議すべき決算報告案を示して諒解を求めた配當は前期通り一割据置と內定した

朝郵總會

朝鮮郵船は七日臨時總會を開き定款變更並に社債發行の件を附議可決した、然して定款改正は同社の存續二十年を四十年とし、社債發行は中村銀行の引受けのもとに來る五月一日三百萬圓年利六分五厘のもの十二ケ年据置き五ケ年償還、擔保附社債を發行することに決定しこれが實行はさきに發行した社債二百五十萬圓の借替に充てるものであるといはれてゐる

年利七分五厘のパ五月一日から向ふ四年間に償還、殘り五十萬圓は新設會社(?)に拂ふことになつた

製絲協會役員會

朝鮮製絲協會では八日京城俱樂部で役員會を開き、本年度春繭買付けに關する打合せを爲す筈であるが同時に設立課の殺價其他に關する陳情に就ても協議する筈

商況

鮮魚更に二割安

府內の鮮魚市場は傳染病流行時と入荷量少なく一方入荷は二千九百六十貫と前日より增加したので相場は平均前日より二割と更に低落を示した七日の京城市中相場左の通り(單位十貫圓)

▲タイ六〇▲紅ダイ四〇▲チヤダイ三五▲小ダイ四〇▲小エビ一三〇▲シマダイ一〇▲カキ八▲サバ 〇▲アジ一五▲ボラ二〇▲アナゴ二五▲ニシン八▲ヒラメ二五▲タコ一五▲イカ二八▲アワビ三五▲カレイ九▲コチ一五▲ガナカシラ二五▲イワシ五▲ナマコ六▲上ダニ二五▲カジキ三〇▲並タツ五▲カマボコ一八▲賣上高四千六十六圓九十錢

綿布强保合

米棉十錢高の印棉休みに三品も各保合。市中現物界は商談薄に閑散なるも各店の買物廻いに相場强保合である。

ゴム低落

ゴムは連日低落歩調たほやまず七日はエアーキュウ京城市中現物六十四錢五厘と前日に比べて更に一錢五厘方低落した。しかして先物は四圓賣り六十二錢五厘と安値を示し目下なほ軟調は免れない商狀である

石炭釘付

石炭も需要期がすんで昨今相場は撫順炭一トン二十一圓五十錢、筑豐炭十九圓五十四圓五十錢、永興炭十四圓五十米と變らないが必要以外買賂皆無の狀態である

木炭低落

木炭は昨今の暖氣で買控少なく相も成北白根丸俵京城渡し一俵十五錢と十錢方低落を示した

日銀帳尻 (六日)

發行高	[illegible]	減[illegible]
正貨準備	[illegible]	增[illegible]
保證準備	[illegible]	減[illegible]

鮮銀帳尻 (六日)(單位千圓)比前日增減

發行高	〔一三〇、三五八〕	減〔〇三〕
正貨準備	〔一〇三〕	同
保外發行	[illegible]	減[illegible]
貸出	[illegible]	減[illegible]

東京コール (七日)

翌日拂	八厘より	一錢一厘
無條件	八厘より	一錢一厘
普通	八厘より	一錢一厘

對外爲替(鮮銀建値)(七日)

倫敦	一志十一片十六分一	
紐育	四十六弗八分七	
上海	七十三兩八分七	

海外經濟電報

倫敦銀塊	二十六片一六分一三
紐育銀塊	五十七仙一
英米爲替	四弗八七仙一六分一五
日米爲替	四六弗一六分一四
米棉	十錢
印棉	休
スチール株	一四二弗八分七
アナゴンダ株	五五弗四分一

取引停止

京城黄金町四ノ二五四炭商山下倉吉▲蓬萊町三ノ六岩瀬喜助▲臥龍洞一一七新聞商松尾喜久

落穗

▲昨一丁目に新築の醫院が出來て都合六名の醫士がある▲いふまでもなく本町の醫學博士▲永樂町の藥劑士▲町の便利屋醫士▲これ等は皆自稱博士であることを聞つて聞く然氷は結構を含んでゐるといつた人があるので氷やさんは大いに怒る▲チブス流行生、しかも流行の天候▲流行の防害になるとていきまいてゐる▲いづれ一應轉がなければおさまるまい

株式

寄アト小戻す

前場 昨六日後場が內地の鈍狀を移し當所も活氣を缺いた所へ今朝も內地の不味を傳へたので寄付は下鞘で風靡で一齊にヂリ〳〵小戾し、結局後場引値に比して大新三十錢高東新四十錢高で前場を終つた

不氣乘閑散

後場 全く場內閑散で目立つた商內もない、而して相場も保合狀態であつた、前日後場引との比較左の如し

大新三十錢高▲東新三十錢高

下値が淋しい 一部での觀測

昨六日後場の形勢を見ると大阪の東新が百六十圓十四錢と新安値引を示し一歩み値として既に三側迄もあつたが一頗る非勢の成り行きであつた所へ、今朝も昨後場の氣配通りに氣鈍く寄付いたので、當所でも軟派に有利らしい風潮であつた、これがため再び軟派活躍の場面となつたが、一方では吐逸既に下値さびしと見る向の便化や、足取りから見て目先小戾すのが順序なりとする小掬筋の買物が現はれたので、寄アト弗々〳〵小戾し歩調に轉じて來たのである而して一部からは今朝の戾りによつて此相場もモハヤ容易には崩れ難く愈々下値がさびしいもの、と觀られるに至つた

第二期戰へ？

相場は、目先下値がさびしいかも知れず、又そう容易に崩れぬかも知れぬが、さりとて戾りは賣られ勝ちなので此まゝの相場の地合そのものから根本的に立ち直つて來ると見ることは出來難い、殊に買方の腹が相當に傷めつけられた今日

つよきよわき

株式 相場は下値さびしいといはれ出したが、このまゝ大きな立直りがありとは思へぬ、競合一回の强材料がない

△矢張り戾つた所は賣られこの邊もみあふのが順序で、限は正に第二期戰の序幕にはいつたとの觀測の方が有力である

△名古屋邊りでは、本年の東新の百六十六圓五十錢は買ふべしと三圓五十錢は買增しの時機とこれによると三圓五十錢より下値なしとの觀測

各仕手の動靜

大林の大新賣 今朝大林が大新に對し寄アトから弗々賣出し、大引で百枚程賣り下値を支えたのが最も目立つた、大林は最近軟派として活躍して來たものだけに、今の賣動は氏の硬化說を生むに至つた、而して此大林を中心としその他のマバラが賣過した

白井の大新賣 次は、これ迄買方と目されてゐた白井が大新を賣つてみたが、これは氏の軟化說を生んだ

新田買物 新田は大新を中心として東新をも買進みの氣配であつたのが注目された

では只賣込まれることによつて値取組が知らずく增加するのを待つより仕方がないだけ一層目立つた同現を待出來難い模樣であるかくて相場は當分揉み合ふより仕方なく第二期戰への第一歩を踏み込んだものと觀られて來た

今日の手口

昨後場

▲東新 賣方大林一〇〇松山一〇〇洪股八〇吉川七〇新田七〇▲買方大林二〇〇新田九〇正崎七〇白井六〇

▲京取 賣方田中道一〇〇洪股五〇新田五〇▲買方洪股田中友田道田谷五〇須古川七〇

▲大新 賣方白井一〇〇吉川一二〇正崎六〇洪股五〇▲買方新田一一〇白井一〇〇正崎六〇洪股六〇

本玉 七日前場に於ける本玉移動は左の如し

▲鐘新 買方大林一五〇外小口▲賣方八店

京取

▲京取 賣方白井二〇〇止崎二〇松山二〇〇新田一六〇▲買方古川二七〇田友一六〇京證一二〇新田二〇〇田道四八〇

▲大新 賣方洪股一四〇松山二四〇古川一三〇京證一四〇松山二四〇新田六五〇▲買方洪股一二〇正崎七〇三〇金剛二〇〇成滿一二〇田道一〇

▲東新 賣方古川二二〇、田友一〇〇松山三一〇新田二八〇▲買方大林一二〇洪股三〇〇正崎五〇金剛一〇〇金剛一六〇白樂四〇〇市二九〇

株式(七日)

京取短期

銘柄		寄付	大引	高値	安値
京取	前	[illegible]	[illegible]	[illegible]	[illegible]
	後	[illegible]	[illegible]	[illegible]	[illegible]
鐘新	前	[illegible]	[illegible]	[illegible]	[illegible]
	後	[illegible]	[illegible]	[illegible]	[illegible]
大新	前	[illegible]	[illegible]	[illegible]	[illegible]
	後	[illegible]	[illegible]	[illegible]	[illegible]
久原	前	[illegible]	[illegible]	[illegible]	[illegible]
	後	[illegible]	[illegible]	[illegible]	[illegible]
東新	前	[illegible]	[illegible]	[illegible]	[illegible]
	後	[illegible]	[illegible]	[illegible]	[illegible]
仁取	前	[illegible]	[illegible]	[illegible]	[illegible]
	後	[illegible]	[illegible]	[illegible]	[illegible]
同新	前	[illegible]	[illegible]	[illegible]	[illegible]
	後	[illegible]	[illegible]	[illegible]	[illegible]
安取	前	[illegible]	[illegible]	[illegible]	[illegible]
	後	[illegible]	[illegible]	[illegible]	[illegible]
朝新	前	[illegible]	[illegible]	[illegible]	[illegible]
	後	[illegible]	[illegible]	[illegible]	[illegible]
三品新	前	[illegible]	[illegible]	[illegible]	[illegible]
	後	[illegible]	[illegible]	[illegible]	[illegible]
紡新	前	[illegible]	[illegible]	[illegible]	[illegible]
	後	[illegible]	[illegible]	[illegible]	[illegible]

當定と日歩

	當定	日歩	逆日歩	不足	代引
京取	[illegible]	[illegible]	[illegible]	[illegible]	[illegible]
鐘新	[illegible]	[illegible]	[illegible]	[illegible]	[illegible]
大新	[illegible]	[illegible]	[illegible]	[illegible]	[illegible]
仁取	[illegible]	[illegible]	[illegible]	[illegible]	[illegible]
仁新	[illegible]	[illegible]	[illegible]	[illegible]	[illegible]
安取	[illegible]	[illegible]	[illegible]	[illegible]	[illegible]
安新	[illegible]	[illegible]	[illegible]	[illegible]	[illegible]
東新	[illegible]	[illegible]	[illegible]	[illegible]	[illegible]
紡新	[illegible]	[illegible]	[illegible]	[illegible]	[illegible]

出來高

	出來高	累計
當限	一、四〇枚	一、三〇枚
長期	二一〇枚	[illegible]

大株短期

	短期	買方	賣方	建玉
京取	[illegible]	[illegible]	[illegible]	[illegible]
大新	[illegible]	[illegible]	[illegible]	[illegible]
鐘新	[illegible]	[illegible]	[illegible]	[illegible]
東新	[illegible]	[illegible]	[illegible]	[illegible]
仁取	[illegible]	[illegible]	[illegible]	[illegible]
安取	[illegible]	[illegible]	[illegible]	[illegible]

大株長期

銘柄		寄付	前引	大引	高値	安値
大新	前後	[illegible]	[illegible]	[illegible]	[illegible]	[illegible]
鐘新	前後	[illegible]	[illegible]	[illegible]	[illegible]	[illegible]
久原	前後	[illegible]	[illegible]	[illegible]	[illegible]	[illegible]
東新	前後	[illegible]	[illegible]	[illegible]	[illegible]	[illegible]

東株短期

銘柄	寄付	大引	高値	安値
大株	[illegible]	[illegible]	[illegible]	[illegible]
同新	[illegible]	[illegible]	[illegible]	[illegible]
久原	[illegible]	[illegible]	[illegible]	[illegible]
同新	[illegible]	[illegible]	[illegible]	[illegible]
鐘紡	[illegible]	[illegible]	[illegible]	[illegible]
同新	[illegible]	[illegible]	[illegible]	[illegible]
日石	[illegible]	[illegible]	[illegible]	[illegible]
東新	[illegible]	[illegible]	[illegible]	[illegible]

期米(七日)

▲仁川

	當限	中限	先限
前場(一)	[illegible]	[illegible]	[illegible]
(二)	[illegible]	[illegible]	[illegible]
(三)	[illegible]	[illegible]	[illegible]
(四)	[illegible]	[illegible]	[illegible]
(五)	[illegible]	[illegible]	[illegible]
(六)	[illegible]	[illegible]	[illegible]
(七)	[illegible]	[illegible]	[illegible]
(八)	[illegible]	[illegible]	[illegible]
(九)	[illegible]	[illegible]	[illegible]
(十)	[illegible]	[illegible]	[illegible]
後場(一)	[illegible]	[illegible]	[illegible]
(二)	[illegible]	[illegible]	[illegible]
(三)	[illegible]	[illegible]	[illegible]
(四)	[illegible]	[illegible]	[illegible]
(五)	[illegible]	[illegible]	[illegible]
(六)	[illegible]	[illegible]	[illegible]
(七)	[illegible]	[illegible]	[illegible]

●取入値段 出來高 [illegible]

●東京

	前場(先)	後場(先)
(一)	[illegible]	[illegible]
(二)	[illegible]	[illegible]
(三)	[illegible]	[illegible]
(四)	[illegible]	[illegible]
(五)	[illegible]	[illegible]
(六)	[illegible]	[illegible]
(七)	[illegible]	[illegible]

●大阪

	前場	後場
當寄	[illegible]	[illegible]
止め	[illegible]	[illegible]
中寄	[illegible]	[illegible]
止め	[illegible]	[illegible]
(一)〜(十)	[illegible]	[illegible]

引アト 九十錢

●兵庫 先限寄付 止め 前場[illegible] 後場[illegible]

●下關 先限寄付 止め 前場[illegible] 後場[illegible]

●桑名 先限寄付 止め 前場[illegible] 後場[illegible]

●內延べ(七日) [illegible]

●釜山 九日物角ケ 寄付 大引 高値 安値 [illegible]

●大邱 寄付 大引 高値 安値 出來高 [illegible]

●大阪三品 寄付 [illegible]

●大阪綿絲 [illegible]

●群山 現物 [illegible]

●籾 [illegible]

●鐵 [illegible]

●公債 前日 本日 [illegible]

期米

引際に小戾す

前場 阪地の變らない商狀を移し中、先限廿七圓廿三錢と先物廿七圓卅九錢と寄付、次の買進みで二節卅九錢と小戾したが、次の節③④の手搦賣りに三節卅五錢と押し、現地の保合にアトは連節卅五六錢と保合で引際④の觸引所に集付いた、併し引際四十錢と手堅く前場を終つた

底堅い風情

後場 前場引際堅調を示した機先、後場は先限廿七圓四十三錢と好調に始まり、アトも保合ながら底堅い成行きであつた

買方に不利 四國の情勢

政局の不安は依然として去らないし、株式界は相場は相變らず底迷狀態を續け又米界物の實物內地米に比し割高に在る關係上、目先好轉は望まれ難い事情にある、從つて此邊で値頃思ひの賣進みで一と戾しを見せても其所は賣られるに決つてゐるので、本質的に直る事は不可能である、殊に現在の賣買方側に嫌氣が〇して保合ふ程賣方側に嫌氣が〇して賣方へ來るので現在買過つてゐる小口筋の嫌氣投げが何時起らないとも限らないとの觀測もある

今は賣方優勢 四月限を注目

今や三萬石に近い大取組を有する中限が今後如何に成行くか、何人も多大の興味を抱いて居る所であるが、是を仕手關係から見ると賣方は③を中心とせる手口を筆頭に賣方は④⑤の四店に踏り、買方は⑥⑦を根據とせる手口を筆頭に⑧を根據とせる手口を筆頭とする所であるので正米筋を陣頭に地場及び羣山沿線の賣玉は京城淺野の買方に正米筋が主で、既に手當米を重入れした向もあるの反した向もあるのに反し買方側では⑨を根據とせる手口以外受米筋と目すべきものなく、其所へ買方中には中先の淵期を好機として賣の股を先物に延長する向が多い事に鑑みると、目下の所賣方の旗色が優勢で勝つ所に四月限は例年日米の捨て勝所として三期取組中一番重視されて居る狀態などある

大阪期米喰合

	賣方	買方	取組高
當	一八	二一	八六、五〇〇石
中	一九	二九	一一六、〇〇〇石
先	二五	一八	三二、四〇〇石

仁川大豆木玉表

▲當限賣方 ⑭六〇〇⑫一〇〇⑫一〇〇

▲同 買方 ⑪六五〇⑦一五〇

▲中限賣方 ⑦一四五〇⑲五五〇⑦二五〇〇

▲同 買方 ⑨四〇〇⑨五〇〇⑦一〇〇⑨一〇〇

▲先限賣方 ⑥一〇〇〇◎四〇〇

▲同 買方 ⑫一、一〇〇⑧六〇〇 一五〇

仁川各店侯合(單位百石)

▲帳入値段 限不中中限一七六〇先限一七六〇

▲取組高當限八〇〇、中限四、五〇〇石先限一、八五〇〇石

▲出來高合計三五〇〇石

▲當限賣方 ⑦二四⑫五〇四〇〇

▲同 買方 ⑧一二三⑦八⑫一

▲中限賣方 ⑪一四二三一⑧一⑦

▲同 買方 ⑥六九⑨六一⑥七四

▲先限賣方 ⑦八⑦一八⑦二四二

▲同 買方 ⑦一四⑦八〇⑫二五

本日の出來値

	當限	中限	先限
(前場)一節 引寄	[illegible]	[illegible]	[illegible]
二節 引寄	[illegible]	[illegible]	[illegible]
三節 引寄	[illegible]	[illegible]	[illegible]
四節 引寄	[illegible]	[illegible]	[illegible]
五節 引寄	[illegible]	[illegible]	[illegible]
六節 引寄	[illegible]	[illegible]	[illegible]
(後場)一節 引寄	[illegible]	[illegible]	[illegible]

大豆

依然氣乘薄

期米の閑散に双方氣乘薄の大豆は一節は來不申二節先物十七圓六十錢と寄止めで前場を引けた

正米

正米の向背注目

最近產地よりの情報を綜合すると大豆實物湧で下げぬと云ふ事に一致して居る、即ち產地は中豊以下の賣物が一巡出盡した揚句なので安くには容易に氣配しない、從つて正期安に拘はらず正米は下廻り商狀を呈してるのであるが、各集散市場では停滯せる米が內地不質れの爲め延や定期に壓迫されて居るので、如何に產地が强硬でもどこまで支へ得るか、延や定期の向背に重大關係あり恐いて正米の運命をも支配するも、と注目されてゐる

京城正米

手持筋は明米の底堅いのと出廻り薄を眺めて安値には賣惜んでゐるが正米筋の當用買なので相場は依然保合である、つた即ち⑰三等二十六圓二十錢等二十五圓七十錢、一等白米二十四圓、一等白米二十一圓二十錢、地場玄米二十六圓十錢、穀改良種十錢七厘、在來種二錢四厘、大豆龍山十七圓、長湍十六圓八十錢、連殼十六圓八十錢

京城穀物組合建値

▲外米 ミートン當地渡二十、八〇、同貴米二十、五〇、▲粟 滿城二一、〇〇、滿蒙一一、九〇、圖一一、六〇、□平特一一、五〇、晋蒙一一、八〇、關粟一一、六〇、▲小豆 龍山物一〇、五〇、淸洲物二〇、一〇、▲大麥 南鮮物十九、四〇、北鮮物並七、四〇、▲綠豆(?)一七、〇〇、▲胡麻(?)二七、九〇、▲荏子一五、一〇、▲高粱九、一〇、▲小麥(沙里院三四等)二〇、▲一等碎白二〇、三〇▲胡(?)十二〇、▲精白米極上物四一、〇〇

仁川正米

④田三等卅六圓四十錢四等卅五圓九十錢、九〇四等卅五圓四十錢內外玄米等卅五圓、三十錢、穀上物七錢八厘在來種七錢六厘一等白米卅八圓五十錢大豆龍山十七圓十錢長湍十六圓九十錢天安平澤十五圓八十錢、海州四等十六圓所で、何れも下げ一巡と云ふ有樣であり、而して多少買物含みの狀勢であつた

仁川穀物出入(七日)

		移出	移入
米	(石)	(俵) 一、九一五	(俵) 一、一〇〇
玄米	(石)	五一七	二〇〇
白米	(石)	四、五五〇	三、九五〇
大豆	(石)	一、〇二〇	三七
同二斗入	(袋)		
同	(石)		
白米	(石)		

正米

	一二等	一等	玄米	白米四等	日米御値
先物	[illegible]	[illegible]	[illegible]	[illegible]	[illegible]

一二等白米	二五圓七〇	
日米御値(百キロ)	二一圓〇〇	
仁川一等白米	二八圓五〇	

安東株式

	前日	本日
寄付	[illegible]	[illegible]
大引	[illegible]	[illegible]
前寄	[illegible]	[illegible]
前引	[illegible]	[illegible]

海坊主お百 (百十三)

石井滴水 作 / 丘涙之助 畫

乞「アハヽヽ、嘘でもなければ狂氣でもない、身は物貰ひの乞食となり下りおれども、正宗の腰刀、手島形の香爐に香を所持する上は由緒ある家筋の者に相違ないのだ、しかもかやうな肥前の長崎などにおいて本名を名告るべき者ではない、早々江戸表へ差送られ、江戸表において我が本名を名のり出るとの口上、御前ほど殘念には思ふたが、なか〳〵剛情、我手では詮べのつかぬと思つたので、すぐにこの段を江戸へ申して、おほせにより當人の罪人の如く、早籠物にのせて多くの役人に警固させ、城下〳〵で人數を借受け、嚴重なる警固を以て江戸表へ差立てた、吟味中は水野監物殿へお預けとなる、それより數日を經て將軍家より、松平伊豆守信綱にこの調べの係りを仰付られました、といふのは本人が伊豆守殿の調べを受けたいと申し出たからであります、そこで老中の伊豆守殿は評定所においての金地院崇傳長老の立會のもとにおいてこの吟味をおきくことになり

より乞人々々と口汚く罵つた無禮、罪人の持つべき品々にあらざればこそ、かく繩打つて長崎より引立て來つたのであらう、手島形、御飾の名香富士の煙、七九の桐の紋ちらし正宗の腰刀を所持する乞食、武家の作法を以て取調べるのが至當ではないか、汝の如き不作法なる取調べにては、本名を名のるやうな拙者ではない、伊豆、頭が高いぞ、この上は德川將軍家の取調べにあらざれば、本名を名のる事相成らぬ」剛力が「これ乞人、伊豆守に申し上げる言葉に、汝は狂ひに等しき振舞であるぞ、汝の身分を明かに名乘らば、大丈夫の武士が罪人に對する作法も行ふ、決して珍しいことではない、その身分相當の禮儀をいたすが道である、汝が本名を名乘らぬ前は、罪人扱ひをいたすに何の不都合があらうぞ」乞「默れ

す大老酒井雅樂頭、老中土井大炊頭、酒井讃岐守、堀田加賀守、阿部豐後守、左右に居流れやがて白洲の砂利へ引据えられたのは肥前國長崎において召捕となつた非人、殊に嫌の品々を取上げて陳列し、將軍家の前に向つて一禮を施すと、大老酒井雅樂頭をはじめ一同に會釋をして、さて改めて非人に向ひ伊豆「アイヤ非人、郷土の者にて何を所持いたし居るからには、尋常の賤なるか、小藩の者か、雅樂頭は申すも愚、卑しき者に襟を揃へて疑惑を附け狙ひ隱れあらん限り一生の恥辱を晴らさうとする心底である」これを聞くと伊豆守はまだ年がわかいから非常に憤り、將軍家が御簾内におられるのも打忘れて伊「いはせて置けばその罪科聞きすてに相成らぬ、水火の拷問にかけて白狀させるから左樣心得ろ、それ用意をいたせ」と下役に目配せをしながら膝をかけました、縱然に御簾內より「伊豆、控へよ」といふ將軍家のお言葉、伊「ハ、ツ」と伊豆守は頭を下げる。前なる爲に蜂を上ると雅樂頭の公家「當人の望みに任せて余が自身に取調べ遣はす…」大久保彥左衞門、「これへ」と彥左衞門をお召になり「申しつけたるものを持參いたせ」彥「ハツ」と畏まつた彥左衞門が、うや〳〵しく白木の臺へ入れて持參した、この將軍家の御相談、天下の御家士を取調よる法はまだ知らぬと相見える、徒かなる所持品を取つた

佐々木 胃腸病院 京城明治町二丁目 入院隨意 電本三八七三・一七一六

京城日報
本紙朝夕共十二頁

昭和戊辰朝鮮事業界 2

乾坤を貫いて打立つる一大壯觀

サイエンスの鐵槌は凡ゆるミステリーを征服せんとす

豐國セメントの威力

見よこの偉觀！この都市美！日一日隔世の感があるこの建築界の出來事を。上は空界を征伏して數十階。下は地殼をうがちて基礎堅牢。大厦櫛比して四隣を壓するこの壯觀を……しかしてそのこと〳〵くが豐國セメントにて建設せられたる事實を……誰か否みうる？。化學の進步は一刻もやまず、段々として研鑽を重ね、古きは顧みられず、新らしきは歡迎さる。化學工業品において殊に然り。優秀なる製品は精緻にして精巧なる機械の力に待たざるべからず。人智の發達もまた隔世の感がある。豐國セメントは現代における最も進步せる工場設備を有すその境內にして卓絕せる品質の權威は絕對なり。見よ！全世界を風靡したる品質の威力を！即け酒の如き賞讚の辭を！豐國セメントは現代における絕對的品質最優秀品。超高級セメントとして斯界に君臨す。」工事者曰く『鐵筋コンクリートは豐國セメントに限る……』と

大京城の美と豐國セメント

次から次へと現るる建築界の驚異を見よ

京城は北緯三十七度三十四分東經百二十六度五十九分朝鮮半島の中央部に位する十三道の首都にして文化政治の本山たる大政廳のある處、南は漢江に臨み北は漢山を負ふ形勝の地、人口三十萬を抱擁する大都市にして物價低廉、文化日に進み都市施設又善美につき粗として建築の如く步みを伴ふるといへども獨り建築物に至りては煉瓦造、木造バラック、西洋館ありて、雜然無統を脫せざれ共建築界の大勢は日一日木造より煉瓦に今は鐵筋コンクリートに移りセメント化しつゝあり見よ！第二の新生市民をつくる學校は鐵筋コンクリート建築に改められ第二高等女學校、校洞普通學校等何れも立派に文化施設を誇り治下における理想的建築で文化施設である、夏冬しふして多難かに路ち耐火、耐震、防寒、避暑の理想的建築にして、鐵筋不興の百年の計である、又市の中央に高塔を立つ夜の京城を獨占せる、旋光塔有田支店の建築の如き、東洋火災の步みし理想的の構築、耐火耐震の鐵筋コンクリートで、鐵筋一である、と鐘路の一角に巍然として聳ゆる橫濱火災支店、郊外におけるすでに竣成せる王宿橋の如き、何れも當品質第一の豐國セメントにより建設されたのである就中王宿橋の橋脚は徑二尺、八角長三十五尺鐵筋コンクリート柱を建造打込式に成つて居る、如何に恐ろしき優良さよ。

工場設備

豐國セメント工場は最新化學の精髓である今日の文明の有する限りの世界中最も新しき最も進步せる機械と、理想的設備の三大工場を有するを以て誇りとする、此點に於て確に東洋第一工場を以て自負し、其第一主義とする品質の絕對優秀は、斯界の驚異である、權威である、又、推進機と化學系統の機械設備、工場內外の運搬系統に船車運輸設備に、誠に機械力の用意周到として巧妙を極め、人役の節約は遺憾なく隨所に發揮されて實に至れり盡せりである。殊に燃料用微粉裝置の如きは東洋に於ける嚆矢にして當時如何に斯界を刮目せしめたるかを、極力生產費の低下を計り常に優秀なる製品を廉價で供給し需用家各位の期待に副ふを以て自から任じ居りまする投資金壹千五百萬圓、年產數量に二百萬樽、工場を門司、名古屋、佐賀に有す

製品特色

豐國セメントは品質が最も自慢のセメントであります、殊に粉末の微細、（〇、〇二大阪工業試驗所成績報告）色合の鮮かな點に於て他の追從を許しません、從つて耐伸耐壓の力強く硬化迅速にして鐵筋コンクリートに最適するを以て我國優秀高級セメントとして多大の賞讚を博しつゝあり、殊に其セメント色の優美なる、仕上後の壯麗雄麗又格別にして天下比類を見ず、故に『鐵筋コンクリートは豐國セメントに限る』との公評を博し、朝鮮に於ても現に事實は更に雄辯に物語る。セメントは日進の化學工業品である、製品と機械設備は共に劃時代的に長足の進步を來し一日新しければ一日の進步あり、故に老舖よりも品質が第一主眼とす、然り豐國セメントは新時代に於ける最進步せる斯界の權威であり、品質に對して絕大の自信と、責任を以て新時代の品質第一セメントを社會に供給して居りますから、高級優秀セメントと稱讚せらる、論に所技術家並に需用家各位關門通過の際是非工場設備と製造の實況を觀て此の工場にして此のセメントある所以を御會得願ひ度御枉駕を歡迎致します。

容器包裝

製造と包裝は共に完全にして品質の變化、減量は絕對にありませんそこで豐國セメントは品が良くて値が安くて容器が完全で安心で容易に輸送で使用であります……から何卒多少に不拘倍々御用命を……有力なる試驗所の成績表は御一報次第御高覽に供します

組織

本社を東京に置き營業所を各工場所在地に出張所を大阪、京城に、社長福澤桃介常務取締役松原[illegible]平駒非初次郎專ら經營に任じてゐる

豐國セメント株式會社
京城營業所
京城南大門通五丁目
電話本局長六四七番

寫眞說明

1 專賣局大邱支局工場　請負者　大倉組
2 京城美芹洞公立普通學校　請負者　田中組
3 甲山大橋　請負者　佐川組
4 京春街道王宿橋　請負者　清水組
5 八千代生命保險京城支店　請負者　東京土木建築會社（江波組）
6 京城校洞公立普通學校　請負者　大倉組
7 京城公立商業學校　請負者　名艸組
8 京城帝國大學圖書館　施工　總督府建築課
9 有田商會京城支店　請負者　花園組
10 京城第二高等女學校　請負者　小杉組
11 京城帝國大學醫學部　施工　總督府建築課
12 橫濱火災保險京城支店　請負者　大倉組
13 南大門ビルディング　請負者　江波組
14 光化門郵便局　請負者　長門組
15 京城府社會館　請負者　田中組
16 京城運動場全景　請負者　荷福組

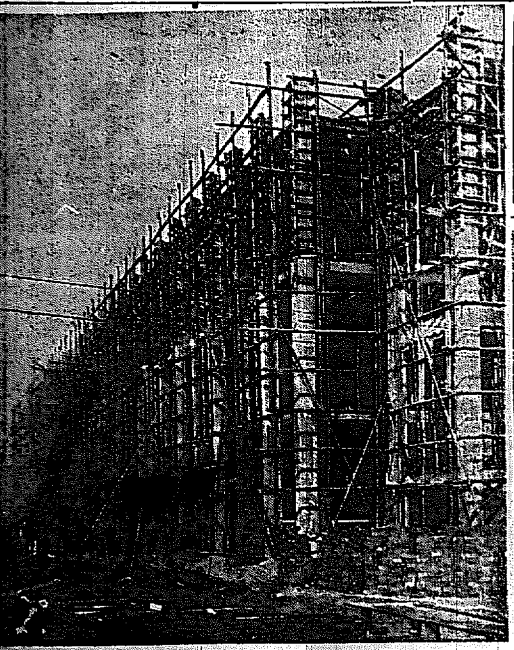

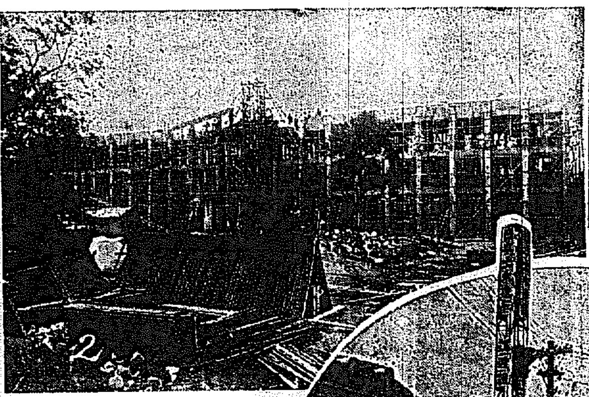

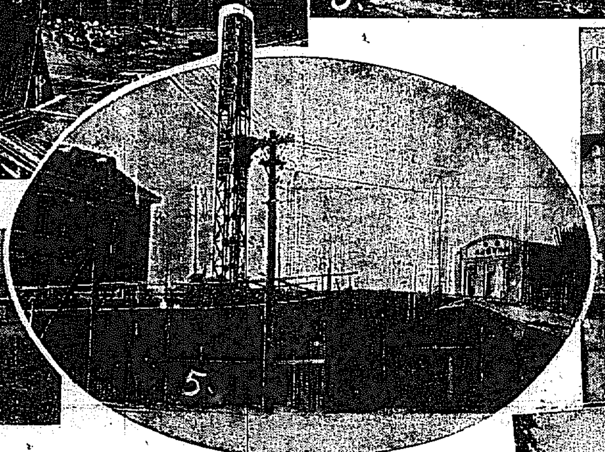

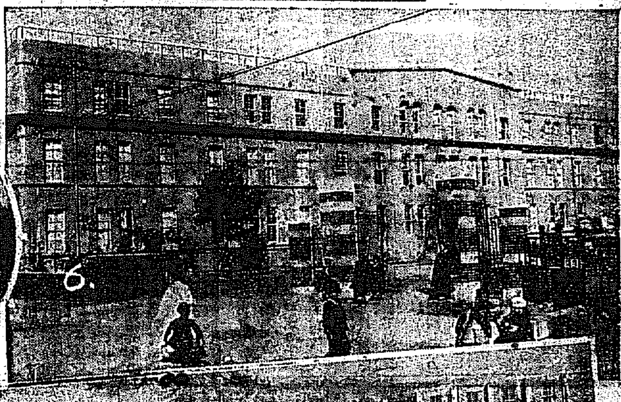

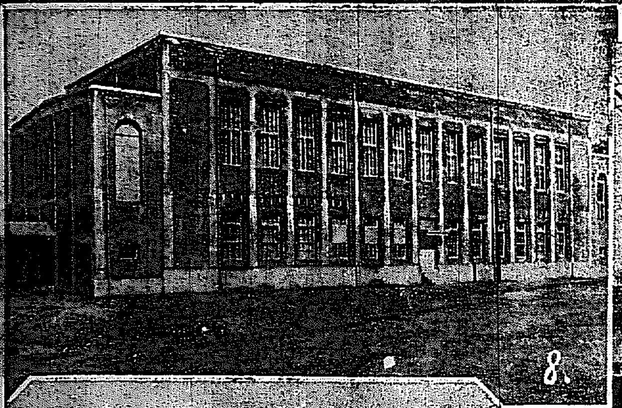

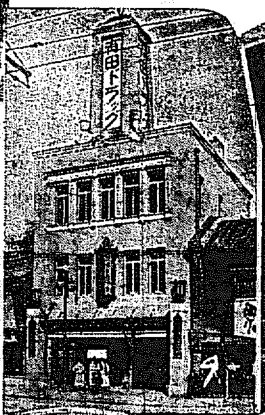

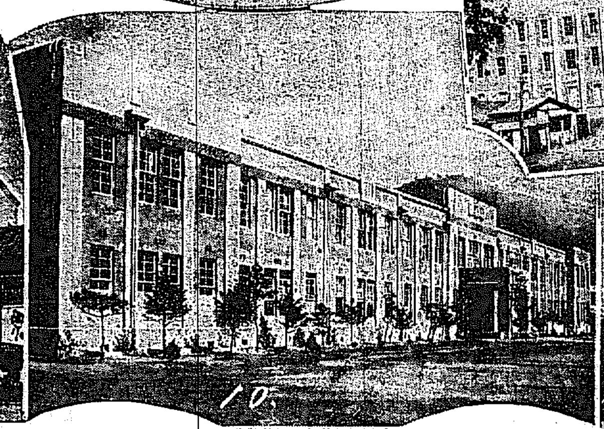

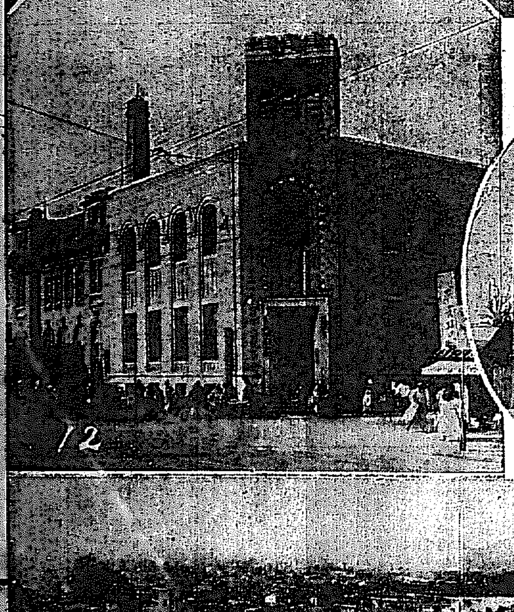

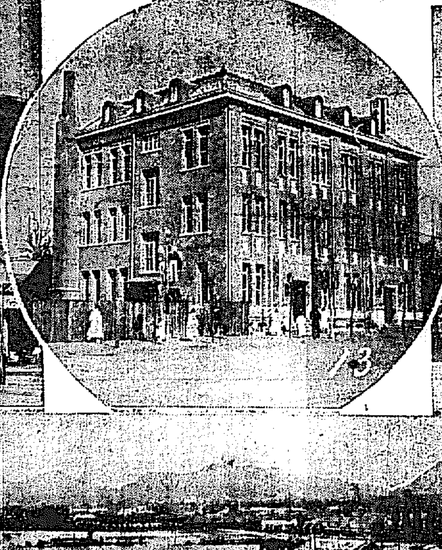

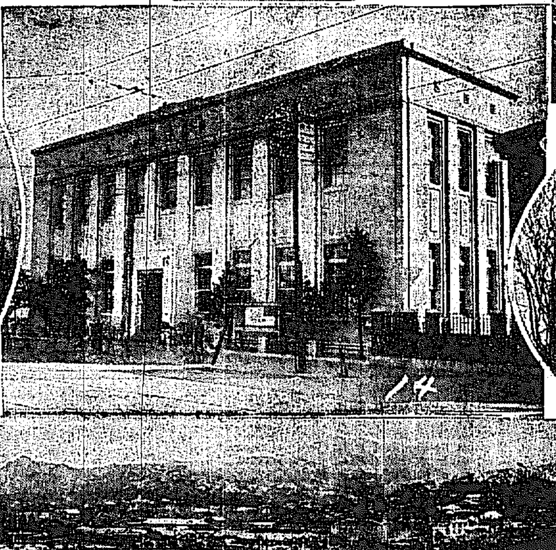

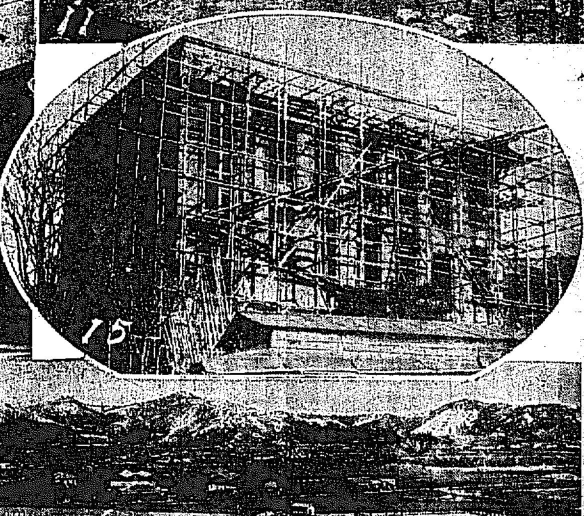

久宮様御惱重らせ給ふ

(上)御見舞に參内の自動車相つゞく赤坂離宮の東門、下(左)熱海より急遽御引返し遊ばされた久邇大宮同妃、若宮妃の三殿下(右)御容態を御心痛申上げて葉山より歸京した柳原二位局と伊豆修善寺より同じく歸京した一木宮相

御病狀御增進
皇太后陛下をはじめ 各宮家へ御通知發せらる

【東京電報】皇太后陛下をはじめ秩父宮、閑院、久邇、伏見、梨本其の他各在京宮様並に重臣大官に御病狀御增進の通知が發せられた

御危險の虞あり 酸素吸入強心的注射奉上 各宮殿下續々御參内

【東京電報】午後八時四十分拜診御脈搏稍御不良となり御危險の虞ありたるを以て早速酸素吸入並に強心的注射を奉上した結果御脈は御恢復あらせらる秩父宮殿下はじめ各皇族殿下續々御參内あらせらる

御病狀の御經過

正午の御容態 【東京電報】午後零時五十五分宮内省發表 久宮内親王殿下御容態正午拜診の結果左の如し 御體温三八度四 御脈搏一七〇 御呼吸三六

午後二時半拜診 【東京電報】二時五十分宮内省發表 久宮殿下二時半拜診の御容態は左の如し 御體温三十八度八分 御脈搏百七十六 御呼吸四〇

午後四時半拜診 【東京電報】宮内省發表=久宮内親王殿下御容態は午後四時半拜診の結果左の如し 御體温三八度七 御脈搏一七六 御呼吸四〇

午後十一時拜診 【東京電報】宮内省發表午後十一時御容態 御體温三十八度二分御脈搏百九十二御呼吸四十二御心力は依然御弱きも幾分御恢復遊ばさる

詳細な發表はなかなか困難 木下宮内事務官謹話

【東京電報】久宮殿下の御容態は一室に臨師で寸暇すらない狀態で、或は或は惡しと見へるかも知れませんが内親王殿下御病狀の かつ小兒科の病狀はなかなか豫斷がつかないのを普通とし、從つて佐藤侍醫頭以下各侍醫は全く晝夜 詳細な御病狀を發表する事が困難な次第であります、皇后陛下におかせられても御病室に御詰切りで、しばしば御自ら御看護遊ばし、御心こめさせられての御看護は、たゞたゞかしこき極みと申上げる外ありません、聖上陛下には御假床につかせられ、只管御靜養中で御病床のまゝ内親王殿下の御容態を御聞召して、叡慮を惱ませらるゝは又申すも畏き次第であります、牧野内府一木宮相以下もすべて[illegible]

聖上陛下御容態

【東京電報】七日午後零時二十分宮内省發表=聖上陛下午前十一時の御容態 御體温 三十七度三分 御脈搏 八十二 御呼吸 十九 午前九時拜診の結果御咽頭内および御咽頭の御充血は著しく御輕退遊ばさる。

依然およろしからず
〈密に臨て御案じ申してをります〉

【東京電報】久宮殿下午後やゝ御小康を保たれたので牧野内府並に松永松山兩侍醫は午後五時頃一時退殿して居たがその後の御模樣御よろしからざる爲八時半頃に右三氏は參殿した

敗北しながら倒閣運動は不合理 對策協議の爲め政友有志代議士會

【東京電報】政友會の安藤正純、植原悦二郎氏その他有志代議士の發起で民政黨の倒閣運動對策協議のため十日有志代議士會を開く事となつたが、右發起人側は、民政黨の倒閣運動は憲政政治上最も不合理な運動として絕對に反對である、憲政政治の先進國たる英國では一名といへども多數を制した政黨が内閣を維持し、國民はもとより反對黨といへども選擧の結果を認めて倒閣運動を行ふ如きことを好まない、然るに民政黨の行動を見るに選擧に敗北しながら非立憲極まる倒閣運動に狂奔してゐるは誠に怪しからぬ話で我黨はこの事實を指摘して公明な態度を國民に徹底せしめねばならぬといつてゐる

朝鮮常備軍增置を力說

【東京電報】京城商業會議所杉野會頭は朝鮮常備軍增加問題につき七日午前十一時參謀本部に鈴木參謀總長陸軍省に竹内政務次官を訪問して增加の必要なることを力說すると共に兩者の意見を質しかつ實行の促進を要望した。

米佛條約批准

【ワシントン六日發國際】六日アメリカ上院は去る二月六日米佛兩國間に更新調印を見た米佛紛爭仲裁條約批准案を上程し別段の討論もなく指名點呼を用ひずして可決した新仲裁條約は新たに前文を附しこれにおいて總ての戰爭の否認を宣言してゐる

京城は「この一年に……如何に立派になるか(六) 注ぎ込まるゝ四百餘萬圓 京城府新豫算調べ

△百卅五萬圓の水道擴張、これが昭和三年から四ケ年間に完成する五十五萬圓を起債、六萬圓が國庫補助、但しこれは下附まで一時借入れをなす水道擴張積立金が十四萬六千圓で他は府費によりこの計畫を遂行する

△チフスの蔓延だと取沙汰される纛島水源池の水取入口は[illegible]も疑惑を持たすに充分である。纛島の第一取入口が土砂に埋沒され第二取入口も埋沒さるべき運命にあり、府がこれに鑑いて新設したる取入口は部落に近くて汚水を吸こむおそれがある、これがチフスと關聯して取沙汰され、府もいたくない腹をさぐられるのであつた

△百卅五萬圓の大計畫、この内昭和三年度には何をなすか、堅井十個を新設と旅水路の新設、纛島の取水路の工事費廿萬圓が實現する、從來の第一取入口は[illegible]するために井戸を掘つて、これより地下水をとり、府民に給水しやうといふのである、一個の堅井三千五百圓、三萬五千圓で水道が衛生的になるとせば、又安いものである、堅井十個の水量は七十萬立方フイート、現在の四十五萬立方フイートより擴張される譯である

△水源地の纛江護岸は崩壞してゐる、こゝにも完全なる防水堤が新設される、但しこれは河川の問題なので本府の經費の上にこれが實現されるに至る事であらう

△ポンプ室の建築擴水設備の完成をかける

△さらに配水池を增設する、現在の配水池は大觀亭にあるが、既設されるべき場所はこゝより二百米ほど離れた處で、こゝに大配水池を新設する事になつてゐる、これが完成すれば、大觀配水池は高區配水に、新配水池は低區配水區門となる、從つて新配水池の完成につれて送水路も新設される事になり、これで市外配水の配設が實現されるに至る譯である

△百卅五萬圓計畫が完成の曉はどうか、それは十年先の計畫となる所だが、七十萬立方フイートの增加で今後卅年間は京城が上水に缺乏する事はない

△現在府内の共用水道栓の取扱ひが頗る不便で[illegible]三百有餘もあつて、[illegible]こゝにも改善をちいて輕便なものに改良する事になり、昭和三年度はまづ百個だけを取かへる事になつてゐる

△市外配水の施設、これも實行されるのである、火事季節に備へるために消火栓を廿ケ所も增設する

△この外に、二戶共用栓の水道料金を昭和三年度に改廢値下げがある、從來二戶共用栓は一戶專用栓と同じにみて同額を徵收してゐたが四月からは共用栓の使用料を下げられ、更に、共用水道の使用料を一戶一ヶ月八十錢に値下げされ、更に、共用水道の使用料を一戶一ヶ月八十錢に値下げ、[illegible]一ヶ年九千九百圓の減收になるが府民にとつては喜びであらう

内相一人を見殺しにせず 政府も與黨も連帶責任 聲明書問題善後策

【東京電報】鈴木内相の議會中心政治否認の聲明は閣内および與黨でも相當議論があつたが内相から閣内および與黨幹部に對し聲明書を示し、その精神趣旨を說明諒解を得、内相の單獨責任となさず政府の連帶責任となすに決し、與黨も共同責任を取ることとなりその結果黨では近く幹部から内相の聲明は議會政治を否認したものでなく、民政の議會中心主義高唱に對し[illegible]相違を指摘し世の疑惑を解くと

外米輸入制限勅令 朝鮮内施行規則 總督府令第八號を以つて 七日附にて公布さる

夕刊既報の如く勅令第二十二號外米輸入制限に關する勅令發布と共に朝鮮においては府令第八號を以つて左の通り施行規則が七日付にて公布された。

第一條 昭和三年勅令第廿二號の規定に依り米及籾の輸入の許可を受けんとする者は左に揭ぐる事項を記載したる許可申請書二通を輸入地の税關を經由して朝鮮總督に提出すべし

一、輸入せんとする米及籾の種類(銘柄、米に在りては玄米、白米、碎米)別數量

二、用途

三、輸出地

四、輸入地

五、輸入期日

輸入せんとする米及籾の數量二千五百斤未滿なるときは輸入の際口頭を以て許可を申請することを得

第二條 前條第一項の規定に依り朝鮮總督の許可を受けたる者は輸入申告の際其の許可書を税關に提出すべし

第三條 第一條第一項の規定に依り許可を受けたる者許可の日より六十日以内に於て其の指定する期間内に其の米及籾を輸入せざるときは許可は其の効力を失ふ但し朝鮮總督の認可を受けたるときは此の限に在らず

(附則)

本令は昭和三年勅令第二十二號施行の日より之を施行す

朝鮮輸入外米の内地送りは禁止 値開きを生じた場合 勅令の趣旨に基く

外米の輸入制限勅令は七日の官報で發布され内地朝鮮共、それぞれ施行規則の發布を見たが、茲に問題とされるのは内地が施行規則第一條の用途中單に工業原料のみと内規的に限定して輸入許可を與ゆる點で、勅令施行期間内における外米の輸入高はいちじるしく減少する事になる、一方朝鮮は勅令施行期間内における過去三ケ年の平均輸入高を限度として輸入を許可する方針で大正十四年から昭和二年までの三月から八月までの外米平均輸入高は約六十萬石で内地勅令施行前の商地價付および輸送の途中にある外米が本勅令の制限を受けずこれが約三十萬石と稱されてゐるので、この三十萬石を差ひくと三十萬餘石の限度で許可輸入される譯であらうが、一方内地では每年工業原料として外米を消費される額は約八十萬石でこの内勅令施行期間の三月から八月末までの輸入高を許可主義により輸入するとすれば、實際の輸入高は六十萬石以下となり、内地一ケ年の外米輸入五百萬石中の同期間輸入に比較すると勅令施行により内地の外米輸入は頗る減少する事となる、しかし朝鮮が例年の輸入額のみを許可するとせば、内地と朝鮮との外米輸入の步合は朝鮮は例年通りの一として内地は例年の三割內外といふ對比になるので、或は内地の外米價格が騰貴し現在内地において内地米と外米が約九圓餘の開きが漸次内地米に接近し、朝鮮に許可輸入された外米と内地の外米との値開きを生じ、朝鮮から内地に移入されるが如き奇現象を惹起するかも知れぬ、かくては發布された勅令の効果を減ずるので朝鮮では嚴重にこれを取締ることとなつてゐる、取締の方法は關係當局で考究中であるが價格さへ上がれば、それで十分であるから成るべく簡單な方法による方針である

獨ぎめにした自主權の實行期 誤つた支那側の出發點 列國の態度注目さる

【北京六日國通】關税自主委員會は六日付大元帥令で正式に自主權回復實行機關として成立したが同委員會設置命令中來年一月一日を以て支那側がひとりぎめに自主權施行期とした點はさきに開かれた關税會議の決議をそのまゝ有效と見なし完全な協約となつて居ない點を考慮に入れて居ない點で支那の今回の運動はすべてが[illegible]に發して居るので列國側のこの點に對する態度が注目され六日芳澤公使は合理的に自主權を回復するとは贊成で援助を惜まぬと語つた

關税自主 委員會 第一回會合

【北京電報】關税自主委員會は現委員三十二名を任命し九日第一回會合を開くこととなつた[illegible]は商務總理として參加し委員長は梁士詒氏たるべく總税務司代理エドワーヅ氏又税務の關係上會議に參加するはずで税務處長には[illegible]氏就任の模樣である

七種差等税率實施對策協議

【東京電報】七種差等税率實施の影響に鑑み大阪商業會議所は我對支貿易上最も憂慮するところ甚大なりとの見地から京都、名古屋、神戸の各會議所並に貿易關係者に招請狀を發し七日午後より對策協議會を開催することになつた

合理的手續を經ねば斷乎として拒絕 一片の通告で徵税開始の場合 我政府の方針決定

【東京電報】支那側の過渡税即ち七種差等税率に對し日本側は南北共同の形式を以て合法的手續を履むにあらざれば承認せず萬一支那側が單に大元帥令の如き一本の通告を以て徵税を開始せば不當課税として斷乎拒絕し絕對に納税せしめざる方針を執る事に決定してゐる即ち日本は飽まで正規の手續きをふんで來ることを要望してゐる

政友幹部會

【東京電報】政友會は七日幹部會を開き臨時政務調査會設置の件を決定

一、民政黨以下反對黨は鈴木内相の議會政治の否認問題を云爲してゐるが選擧の結果國民の信賴を裏切られた現内閣に對し倒閣を企て頻りに自黨議員の增加を計るは明かに彼等自ら公明なる議會を否認するものである

といふに意見の一致を見た

鑛山瓦斯爆發

【札幌電報】七日午前八時半空知郡歌志内村[illegible]炭山第一坑にガス爆發し折柄作業中の坑夫[illegible]名は重傷を負ひ女工一名は輕傷を負ふた

松川大將陞叙

【東京電報】畏き邊りでは松川大將生前の功を思召され左の如く陞叙の御沙汰があつた

從二位勳一等功二級 陸軍大將 松川敏胤

叙正二位(以特旨位一級被進)

瀬川氏當選無効の訴訟

【東京電報】東京第一區選出代議士、瀬川光行氏(民政)は七日當選無効の訴訟を提起された。

秋田選擧干涉眞相調査

【東京電報】秋田縣第二區選出代議士[illegible]氏の選擧に力石知事が大干涉を行つたとの報告に民政黨本部は眞相調査のため[illegible]氏を派遣調査せしめる事となつた

沖島代議士政友入黨

【東京電報】島根縣選出代議士沖島鎌三氏は近く政友會に入黨する事に決した

實業同志に連衡申込 民政黨から

【東京電報】實業同志會總裁武藤山治氏の向背は現下政局につき極めて重大な關係があり、政友會は早くより同會は政府與黨と行動を共にし民政黨の不信任案に反對するものとしてゐるに對し、民政黨側は同志會が今回の總選擧戰にて慘敗を招いたのは、前議會で同黨が政府黨らしき態度をとつたためで、この際野黨の態度に立ち歸らぬ限り次回總選擧では自滅の外ないから、不信任案には特に贊成すべきであるとし、近く民政黨は同會に對し正式に野黨連衡を申込むといつてゐる

マキノ燒く

京都市御前通今戸川牧野プロダクション事務所は七日朝失火全燒した旨[illegible]京城支店に入電があつた

茶話

京城にも近く乘合自動車が運轉される女車掌といふ珍しいものが出現することになつた▲新しいことなら鼠の糞でもござれのモガ連中定めし府廳に押かけるだらう▲この採用には東京あたりでも難物の一つ定めし三越が殖えて新聞がにぎやかになるだらうとゆふべ風呂屋のお話し▲チエツ、聞かされるこつちこそ迷惑だわい▲バスが出來たら御婦人方の御足を節約し自然の足袋の破損が出來るから▲何のことかと聞いてみたら一寸外出しても黑くなる白足袋がバスの中では殊に男の眼を惹くからださうだ▲イヤこれは御挨拶、聞野サン、お耳が痛くありませんか文化都市とやらの手前▲

經濟

中央會は贊否を決せぬ 林理財課長談

金融組合中央會設置に對し林理財課長は反對の意嚮を有して居るかのごとく傳へられて居るが氏は語る

自分は金融經濟調査會の一委員ではあつたが豫算關係で終始沒頭して居たので中央會の如何なるものであるかさへはつきり知らぬ、課長就任後雜務に追はれて目下の金融經濟調査再開の準備さへ出來ずその見當もつかぬ、從つて中央會設置に對する自分としての豫備知識も持たぬ、現に何、中央會が新設して從來とどれだけ變つた點があるか、それだけ設置の急に迫られて居るものがあるか一歩研究して見たいと考へて居る、設置促進論者は極力焦り當局者としては之に對し深甚の考慮を拂つて居る樣な次第であり自分の立場としては今贊成するとも反對するとも云はぬ、更に角十二分に研究調査して出來得る限り豫備知識を得てそれより調査會を再會して自分としての意見も述べ中央會に就ても飽まで慎重に檢討した結果何れかの態度を決定したい考へである

對支貿易概算 二千萬圓の出超

【東京電報】大藏省調査=二月中における對支貿易概算左の如し(單位千圓)

輸出	四三、六三八
輸入	二三、〇二三
計	六六、六六一
輸出超過	二〇、六一五

昨年同期に比し八百六十六萬六千圓の出超增で一月以降累計は

輸出	八一、五二一
輸入	六五、八四一
計	一四七、三六二
出超	一五、六八〇

である

土木資金動く

解氷期に入つたので土木資金が那々動き出した、綿糸布界不振の折柄、米資金融資金に次で土木資金が鮮内金融市場では重要部分を占めるが危險率が割合高いので金利も米資金などに比して二三厘方高率であるが四五厘方上鞘のものも少くない、先づ三錢內外と云ふ處である、金融業者の側では鐵道工事に對する貸出を最も歡迎し水利事業などは嫌ふ傾きがある、鐵道では請負人が多大の損をすれば次に埋め合せの工事を與れるが水利工事などはそれがなく天災も多い、一般に又土木資金を危險視し建築資金は確實であると考へて居り請負工事金額の保證擔保を受けこれを見返りに資金を出す場合でも土木に保證額の二割見當を付けるとすれば建築には三割五分見當までは出して居る。

行惱む水利組合

昭和水利を東拓が代行することになれば東部延白(黃海)と成興(咸南)の兩水利を土地改良會社が代行の筈であるが昭和水利の東拓代行がまだ確定しないので東部延白成興兩水利に土地改良會社が手を付けることも差止められて居る土地改良會社を兩代行會社に命ずるには長所もあるが缺點もあり同會社の經營の大内ともなつてゐるとの非難がある

金鐵社債募集

金剛山電鐵會社は第一回八分利附擔保附社債借換へのため山一證券小池銀行引受のもとに左記條件により第二回社債を發行に決した

一、發行總額、五百萬圓一、利率年六分五厘一、發行價格百圓につき百圓一、償還年限二ケ年据置後六ケ年に隨時償還一、券面[illegible]千圓[illegible]一、利拂[illegible]一月十日一、元利金支拂場所朝鮮殖産銀行本店一、拂込期日五月十日

◎株式◎

大株短期引値

大新	八十六圓六(比一錢高)
鐘新	百卅八圓五(十錢高)
久原	五十九圓六(不變)
東新	百六十五圓二(十錢高)

東京現株

東株	[illegible]	滿鐵	[illegible]
同新	[illegible]	同新	[illegible]
郵船	[illegible]	東拓	[illegible]
同新	[illegible]	同新	[illegible]
鐘紡	[illegible]	富士紡	[illegible]
同新	[illegible]	日石	[illegible]
大毛	[illegible]	鐘毛	[illegible]

安東株式(七日前場)

	寄	引
當限	……	九、八〇
先限	……	一〇、〇〇

◎期米◎

大阪期米市況

岡米、加賀川、田金木村賣り上値、村岡、小池當用買ひ八十五錢と二丁高に始まり二節同步と居据り三節は三錢と下押し小口利食に六錢と戻し上節同步の八十六錢より止は八十九錢と氣丈に大引す

大阪市中在米

七日現在高は百五十九萬七千七百七十八俵と前日の在米高に比較して一萬二千五十二俵減少である

東京深川在米

七日現在高は五十萬四千五百二十俵と前日の在米高に比較して一千五百六十二俵の減少である

各地期米後場止

▲先限下關三〇、二七▲桑名夕場十一番二九、六五十二番六六▲名古屋三〇、五四▲金澤二八、九六▲熊本二九、一五▲大阪前終氣配九十錢(一錢高)

鮮内延べ(七日後場)

釜山米穀市場

	寄付	引値	高値	安値
三中	[illegible]	[illegible]	[illegible]	[illegible]
三末	[illegible]	[illegible]	[illegible]	[illegible]
四中	[illegible]	[illegible]	[illegible]	[illegible]
四末	[illegible]	[illegible]	[illegible]	[illegible]

出來高 [illegible]石

大邱米穀市場

	寄付	引値	高値	安値
三中	—	—	—	—
三末	—	—	—	—
四中	—	—	—	—
四末	[illegible]	[illegible]	[illegible]	[illegible]

出來高 [illegible]石

群山米穀市場

	寄付	引値	高値	安値
三中	—	—	—	—
三末	—	—	—	—
四中	—	—	—	—
四末	[illegible]	[illegible]	[illegible]	[illegible]

出來高 [illegible]石

◎市況◎

海外砂糖市況

キューバ粗糖 二弗一六分一一

ジャワ糖 三四月渡 一四ギルダ八分七

倫敦糖同 一六志六片丁度

大阪砂糖前場

當限	不申	不申	不申
先限	一三四〇	一三四〇	一三四一

大阪砂糖後場

當限	……	……	……
先限	一三四一	……	一三四三

大阪市中外棉唱

			前日比較
ストリクトミドリング	三、四月積	四〇五	不變
ブローチ	同	五五〇	不變
ベンゴール	同	四四〇	不變

▲京城株合會 [illegible]

綿平限(七日前場)

	寄		
當限	一三、六二	一三、六二	一三、六二
先限	一三、六三	一三、六二	一三、六二

勞農黨と禍本イズム
再解散の論據に就いて

現政局は二大政黨の勢力伯仲して何れも單獨では政局の安定をはかること不可能にして少數黨を味方に引入れるにあらざればよく內閣を維持し能はざることはすでに論じた通りである、しかして少數黨によつて左右さるゝ現政局は、假りに民政黨が代つて天下の權を握るとしても、矢張り旣成政黨に對抗反旣成政黨の無產黨の離對行爲によつて再び政局は安定を缺くに至るべきは明かである、こゝにおいてか昨今頻りに輿論再解散論が唱へらるゝに至り顧府上院をはじめ政府要路者の間にも可なりの共鳴者を出してゐるものゝ如くである

◇

再解散して果たなるか、方今政界へらるゝ如き再解散論ならば吾人は眞ッ向ふから絕對反對を唱へざるを得ない、何ゆゑとなれば、政友會は例へ僅少なりとも第一黨として政府を支持してゐる以上、國民思想の穩和は政友會をしてその主義主張を實行せしめんがため、第一黨たらしめたものに外ならぬ然るに未だ一回の議會も開かず、國民に公約せる重要政策を實行せんともせずして普選議會の總選擧における國民意思の融和を圖から離へと讓り去る如きは斷じて認むべからざることである、輿論を無視するは國政家の僅係であらねばならぬ、政府は萬難を排しても所信を斷行すべきである

◇

然し吾人は他の理由によつて議會解散を主張するものである。それは單に少數意見によつて重大なる政局が左右さるゝから之を嫌ふのではない、民政黨が政權爭奪的內閣倒壞の爲に少數黨を利用せんとする政策を嫌忌するからではない、それは實に國家意識の問題である、國家存亡の大問題だからである、去る四日の同業大阪每日紙は報へていふ『勞働農民黨の今回の總選擧にあたつて勞働農民黨は（へ中略）同黨の黑幕として其の勢力の如く働いてゐる極左派福本イズムを中心とする秘密結社日本共產黨の一味は去月十六日以來選擧戰の最中に選擧に使用中の輿論的勞働者の地盤の組織化を計畫に勞農黨立候補の地盤を通じて盛んに日本共產黨宣傳の不穩ビラを東京府下第四第五兩區をはじめ京都、大阪、兵庫、北海道など全國的に十數種の革新に關聯ずりにしたものを撒布したがこの共產黨スローガンの中に不穩なる文字があるのを知り內務省は重大事件なりとして大いに驚き全國的に犯人逮捕取締の命令を發し』云々

◇

勞働農民黨の黨手は開いた、吾人は過日『二大政黨對立と無產政黨の進出』なる記事中、無產政黨をことにせる危險なる勞農黨について一言を觸しておいた、勞農黨の背後にあるものは我國體と絕對相容れざる共產主義である、我國體の存在を否定せんとする過激なるレーニズムを政治上のモットーとし、國際上において赤化運動を秘密にする共產黨であることはいはゆる「共產黨事件」によつてすでに國民の知れる通りである、しかして福本イズムは共產主義者中で最も尖鋭な過激主義である、かくの如き共產主義者によつてあやつらるゝ勞農黨は議會進出によつて何事を企圖せんとするか、はたまた曠古の大典たる御大禮に際して彼等は三千年の光榮ある國體に從はんとするか」

◇

ロシヤ共產黨の機關紙プラウダ紙は、我國總選擧の結果につき論評を試み、無產黨の成功を强調し日本の民衆が全體としてすでに左傾しつゝあることを力說してゐる、吾人はこの政略的煽動的の記事を信ずるものではない、しかし不幸にして現政局は共產派的勞農代議士の去就によつて左右されんとしてゐる、國家の不幸、國民の不快これより大なるはない。吾人は飽迄議會の公明と自由の立場から、かくの如き不快と不幸とは極力除去せねばならぬ、然らばこれに處する道は如何、いはく御大禮擧行を讓したる後議政府を解散して再び國民の意思に聽從することである吾人は國家の爲に高く叫んでいふ再び議會を解散せよ、と

電氣國營の方針に向つて進む
內閣居据りと見て調査會急に調査方針を確立す
買收費は大體五億圓

最近五大電力會社の合同計畫等、著しく電力界に動搖を來したに拘らず、現下の政局が頗に安定せず何時政變が來るかも知れないとの不安から遞信省における官民合同の委員よりなる電氣事業調査會においても、政友會多年の主張に基づく電氣國營方針にもつかず、或は又民政黨が重大政策として擧げてゐる電氣事業統制方針にもはなれず、甚だ不明瞭なる態度をもつて調査の步を進めつゝあつたが、普選の結果兎にも角にも政友會が第一黨となり特別議會において野黨側から不信任案の提出があつてもあくまでこれをおしきるので、ことに大體政府の方針も決定したり、內閣はそのまゝ居据るといふので、電氣事業調査會においても、これまでの如き不徹底なる態度も放棄して電氣國營方針に向つて著々その調査の步を急ぐことになつたのである、しかして調査會において目下最も有力なる意見と見るべきは、國營方針も電氣事業全部を擧げての國營買收より寧ろ買收經費その他財政上の關係から發電所および送電線を國營に移すといふのが最も有望とされてゐる、しかしてこの方法は政府が生產機關たる發電所の電力を民間會社に一定の價格をもつて卸し賣りをなし、會社はこれを送電線になつて各民間需要家に供給して料金を徵收するといふのであるが、これが買收に要する經費は五億圓內外と觀測されてゐる、なほ一當局の言によれば、五億圓內外の公債發行は議會の協贊をうるにしても事業公債である以上大した困難はあるまい、兎に角これが實現することになれば從來の抗議競爭がなく料金も公定され國營の主眼とするところの電氣の民衆化が計れる譯であると

國民政府外交部
部長以外の新職員 及び外交部組織法

【上海發聯合通信】二十二日の中央政治會議で、內政、農鑛、工商三部を即時成立することゝなり薛篤弼氏を內政部長、易培基氏を農鑛部長、孔祥熙氏を工商部長に任命することゝなり、國民政府へこの旨通達した

外交部新職員

新任外交部長黃郛氏就任と共に十二日附を以て新職員を左の如く發表した

參事　陶履謙、徐謨、李錦綸
第一司長　金問泗
第二司長　嚴良
第三司長　何傑才
秘書　楊光泩、王乃、周冠生、錢昌照、黃仲蘇
總務處科長　吳頌、徐維誠、沈覲鼎
第一司科長　林毅秀、吳南如、顧鼎、徐恩
第二司科長　金保衡、陳以一
第三司科長　朱世全、楊世恆

外交部組織法

國民政府外交部は十二日附を以て修正された、外交部組織法を公布したが原文左の如し

第一條　外交部は國民政府に直隸し國際交涉及在外僑民並に在留外人に關する內外一切の事務を管理す。
第二條　外交部は各地方最高級行政長官の本部主管事務に對して指示監督の責を有す。
第三條　外交部は主管事務に關し各地方長官の命令處分にして法令に違背し又は越權を認めたる場合、國民政府に呈請して停止又は取消することを得
第四條　外交部は左の各處司を設く。
一、秘書處
二、總務處
三、第一司
四、第二司
五、第三司
第五條　外交部は秘書處に國書室を設くることを得。
國書室
第六條　秘書處長は左記の各事項を管掌す。
一、緊急文書の取扱保管に關する事項
二、對外接國に關する事項
三、面會會談に關する事項
四、長官の委任した事務並に各處司に屬せざる事務に關する事項
第七條　總務處は左記の各事項に關するものを管掌す。
一、典守、印信に關する事項、
二、部令公布に關する事項、
三、文電收發に關する事項、
四、職員の進退記錄に關する事項、
五、外交官、領事官考查に關する事項、
六、對外交際に關する事項、
七、會計、庶務に關する事項、
八、本部及所屬機關の豫算決算に關する事項
第八條　第一司は東西兩國に關聯する左記諸項を管掌す。
一、政治交涉に關する事項、
二、管轄交涉に關する事項、
三、通商交涉に關する事項、
四、內外僑民の保護に關する事項、
五、國際約解釋に關する事項、
六、新條約訂立に關する事項
七、國際公會其他に關する事項
第九條　第二司は亞細亞各國及ソビエット露西亞に關する左記の諸項を管掌す
一、政治交涉に關する事項
二、管轄交涉に關する事項
三、通商交涉に關する事項
四、內外僑民の保護及遊學に關する事項
五、國際約解釋に關する事項
六、新條約訂立に關する事項
七、宣傳、情報其他に關する事項
第十條　第三司は歐米各國に關する左記諸項を管掌す
一、政治交涉に關する事項
二、管轄交涉に關する事項
三、通商交涉に關する事項、
四、內外僑民の保護及遊學に關する事項、
五、國際約解釋に關する事項、
六、新條約訂立に關する事項
七、宣傳、情報其他に關する事項
第十一條　國書室は外交公報の編纂及各種條約、各國法律並に外交に關する書籍の保管に關する事項を管掌す。
第十二條　電報室は國際電報及暗合電報の保管並に翻譯、収發を管掌す。
第十三條　外交部は部長一人を置き部長は國民政府の命を承けて本部の事務を統理し、所屬職員及所轄各官署を監督す。
第十四條　外交部は次長二人を置き次長は部長を補助して部務を整理す。
第十五條　外交部は參事四人を置き參事は長官の命を承け本部主管の法律命令を擬定し政務條約の審理を掌る。
第十六條　外交部は秘書長一人を置き秘書長は長官の命を承け、部務を審議し秘書處一切の事宜を掌る。
第十七條　外交部は秘書若干人を置き部長の命を承けて總務處の事務を掌理す。
第十八條　外交部は司長三人を置き各司長は長官の命を承けて各司の事務を掌理す。
第十九條　外交部は各司に科長若干名を置き長官の命を承けて各科の事務を分掌す。
第二十條　外交部、國書室、電報室は主任各一人を置き部長より秘書を指派して之を兼任せしむ
第二十一條　外交部は文書の繕寫其他の事務を行ふ爲め若干名の雇員を酌用す。
第二十二條　外交部は事務上必要な場合委員會其他の機關を設立するを得、外交部から之を聘任或は委任することを得。
第二十三條　外交部辦事細則は部令を以て別に之を定む。
第二十四條　本組織法は公布の日から施行す。

第一策は農業金融の圓滑
食糧調査會に提出する 農林省の施設案

農村振興、食糧問題解決等の第一方策は農業金融の圓滑を期することにあるとなし、さき頃來金融各方面の意見を綜合し農林省はその對策に關し左記事項を調査しつゝあるが近く右調査の完了次第人口食糧調査會に附議すると共に、近くこれが金融の圓滑に關し各種施設の確立を期するはずであると。

（一）用途別貸付額
（イ）肥料購入金額
（ロ）開墾に關する調査
（ハ）耕地整理に關する調査
（ニ）土地改良費に關する調査
（ホ）農具購入費に關する調査
（ヘ）家畜購入費に關する調査
（ト）自作農地購入費に關する調査
（チ）蠶種（肥料購入は含まず）諸入費調査
（リ）園藝に關する調査
（ヌ）水畜に關する調査
（ル）林畜に關する調査
（ヲ）畜產（家畜購入は含まず）
（ワ）其他

擔保別期間別調査
（イ）擔保貸（不動產）に關する調査
（ロ）（其他）の調査
（ハ）信用又は保證貸に關する調査

一月中に於ける簡保事業成績
遞信省發表

遞信省簡易保險局の發表になる一月中の簡保事業概況をみるに一月末現在契約數は千百十九萬六千九百十四件にして保險金額十四億三千五百六十一萬二千五百九十二圓三十七錢である而してこれを前年同期に比すれば件數に於て百六十七萬三千二百七十九件保險金額は二億六百一萬八千百二十六圓を增加したが次ぎに新契約件數は九萬千六百十二件にしてこれが平均保險料九十一錢七厘平均保險金額百四十七圓九十二錢である復活件數は九千百三十八件にして前年同月に比し三千七百九十件多く死亡件數は九千九百十三件死亡率〇〇〇八九となつてゐる更に失效解約件數は六萬千四百三十五件にして失效解約率は、〇〇五四九解約件數は二千三十七件となつてゐる

大西洋橫斷飛行 計。畫。七。つ
英國三佛國二獨墺各一 何れも悲壯な決心

【ロンドン發聯合通信】本年中にヨーロッパ側からアメリカ大陸への大西洋橫斷飛行計畫は現在のところ七つばかり目論まれつゝあるその中三つは英國人、二つは佛國人、獨墺各一人によつて計畫されて居る。英國側の飛行家はヒンチリッフ少佐、マッキントッシュ氏およびフランク、クートネイ氏であるが、ヒンチリッフ少佐はライト式旋風エンジンを備へ付たスチンソン。デトロイター單葉飛行機によつて企てるはずで、同乘者として二人の客をのせその一人は英國の婦人飛行家である。マッキントッシュ氏は昨年の計畫と同じくフオッカー。ブリストル單葉機プリンセス。キセニア號によつて再擧を企てる決心である。フランク。クートネイ氏もまた昨年の失敗を挽回すべく前回よりもやゝ大型のドルニエ。ナビエー型飛行艇により無線電信海上航路標識等を選び、二人の航空士をこれに配し萬全を盡くして壯途に上る計畫が進められつゝある。

イバネーツの遺稿

【ジユネーブ發聯合通信】さきに物故した西班牙の文豪イバネーツは死に先立つて一長篇を書きおへた遠からず世に出る事となるだらうが『默示錄第五騎士』と題し國際聯盟を擁護し平和問題を取扱つたものであるが氏の生涯を通じて最も最高であるといはれ氏は晩年ジユネーブに移り國際研究に從事した。

朴春琴君と相愛會……（四）
膽もあり略もある 熱も燃える
義のある所火をも履む俠氣 死を辭せぬ乾分數百

◇……僕はすでに志士を以て自ら任じてゐる——相愛會の今日あるも同胞愛に燃える俠氣があればこそだ內鮮一家になつた今日にはやれ何派何系、何思想とはいふものゝ日本に何といつても皇室を中心とする國家主義によらねば又亂の黑雲は拂はれぬよおれの俠氣は今後これに向けて燃やす許りだ——とはかれが標榜する標語である、意氣は高きに置け——誰を嘆く時のものは上に——とかれを贊げますものはかくいふであらう。

◇……寄附はわれ〳〵の交通の部である、今は皮膚が選擇して慣れな朝鮮人がかへつて支那人に遣はれされてゐる、否寒の寄附金集團を渡したかれは同胞擁護の大旗を翳かざして一千五百名の乾兒をひきつれ威嚇堂々と臨ケ隈の支那公使館に乘込んだことがあつた、かれは昔のことを述懷づけて意陣をならべるやうな野蠻な男ではないそれとて陰しよでこそ〳〵と小細工をするやうな男でもない、武器からぶつきらぼうに抗議書をつきつけて理窟に叶つた返答をじて哀なければ承知しないと啖呵を切つて公使を困らした男であつた、その効果如何は那として一個の男性的痛快事には相違なかつた、當時かれの行動はやゝもすれば國際的由々しき問題を卷き起こすおそれもあつたので當局は斷然嚴重監視で水ももらさぬほどの物々しい警戒振りであつたよ——。

◇……ナーニおれがやりだしたらたとへ收まらぬよその時も公使は非常に恐れ入つて例の支那式の叩頭百拜したからね——これもかれの御自慢である、若いことには小供の如く自慢話にも蜜を湧ぎ、いことには平にあやまることも知らないこれも彼を譽つたやうなかれの性格の片鱗ともいはう。

◇……かれは相愛會の大頭目をかゝへ時たま突飛な芝居も打つ、一面に於て眞劍の氣燄をあげるかと思へば他面においてしくじるともある、しかしかれの情熱は燃えやすい、しかもそのあゆみの幅があまりにおほきいのでかれの脱もからげて見れば德外穴ならけである、しかしその穴の埋め合せはかれの兒分李起東君である、餘りすてゝ置く一緒に立つ乾分達である。

◇……鐵は甘きに集まる、俠骨男兒は義俠に感ずる、かれにもむかしから愛し愛される乾分を數百人は持つてゐるのである、おれの爲に寶途に一足先立つてくれと頼めば『ありがたう頼まれた、いざさらば』と感激にむせぶほどの同志もある、これだけがおれの樂みだとかれはしんみりと語つたこともある。

◇……おれの眼中に內鮮人はないよ、どこの人間であらうが反國家主義者は片ッ端からやつつけてやるつもりだとは恐ろしいかれの抱懷である、反國家主義撲滅も大いによからう、しかし或者はいふかれは國家主義とか何とかいはないでたゞの赤裸々な人間であつてほしい——それこそ眞天立地の男兒であつてほしいと、いさゝかどすぎるが一本足の根據地になつてほしいと（寫眞は李起東）

三十吉（三）
中村漁波林

『松子さん、僕は君のこゝろはよく知つて居る、知り過ぎる位よく知つて居る。だが僕、數へて置かんといかぬ事がある』

『何でせう、私早く數へて頂きたいわ』

杉並の森を拔けてあけた明るい畑の中を私は松子の手をひいてあるいて居た。

何千年前からの一國の與は狂ふことなく三月の土を温くふくらませる。空のすが〳〵しさ、嬉をかすめる風も空氣を捨て飽までも氣持ちがいゝ。

戰慄の臆人ならば思ふ存分甘へて見たい、若い女ならば力一杯抱しめてやりたいといつたやうな浮ついた甘い氣持ちに襲はれる。それは決して嘘ではない。私は松子の手がしびれる程握りしめて居る握り合つた二つの掌は汗をかいて居る。

長い間の鈍重な雲は、君々しい白雲となつて高く噴き上げられた國な麗い空に、さも巧妙にふは〳〵と飛んでゐる。

ヒステリー女が狂ひ出すもこんな時だ。彼女がいたづらをしはじめるのも多分こんな天氣に出發するのであらう。

『松子さん、たとへばね、戰い直感、洞察力などがいくら強くつた豊かな人でも詩をつくらなければ詩人とはいはれないだらう。どんな微妙な情緒にも生きることが出來るといつたつて時といふ一つの形式に表現し得ない限り人間は決して詩人ぢやあないね。藝術月を見て泪ぐんだり、陶醉したつて時を留かん奴は詩人とはいへんからね。昴るだらう』『實際批評家が綱を見て陶醉するのと藝術家が陶醉するのとではその間に寒曆な距りがあることも知つて居るだらうね。前置きはこの位にして少し自分の事を話すがね。今までに君が一度でも先きに僕の手を握つた事があるかね、僕の記憶では一度もないはずだ。』

こゝまでしやべつて私は素早く松子の神經が沈み行くのを盗み見た。

『僕をいひ出すのだらうか』

といつた樣な不安が眼の曇りの筋肉をきざんで居るのを私は見て取つた。

隨分意地の惡い思ひをしながらそれでも私は自分の氣の變るのを恐れて先きをいふ事を急いだ。

『一體戀愛といふものは一方が受身に終始し他方が働きかけてばかり通すといふ事は一種偏屈な方法だよ。相手が受身になつたり働手になつたり、そこのところを巧にやるといふのは、即ち通りに物事はいくものではないがとに角退屈をしない一番自然な方法だからねそれにいつでもぼかんと相手に持つて居るといつた調子は決して刺戟やかといふ言葉には當て篏らないからね。僕達人間に刺戟が必要なのは昔から判つて居るのだしそれに戀愛から刺戟を壁しひくといふことは生命を除外するとおんなじに全くその生命といふものがなくなるから、つまり刺戟のない戀愛或は人生はわかじにするからね。刺戟ぼかんと坐つて居てこの身體から刺戟を求めやうといふやり方は初心者の第一歩だから今の僕達二人には必要のない方法だ。矢張り僕は女にはさういふときも下品な樣に聞こえるかも知れないが情慾的な武者振つき位がなければ寂しいと思ふね君のこゝろは充分過ぎる程知つて居るがさつきもいつた樣にいくら自然の深い陶醉者でも詩を留かん奴は詩人としては極めて心細いからね。詩といふものは藝術の裝飾だからそれと同じに戀愛にも多少は極端に要を求める』といつた甘へ方もほしいと思ふ』

こゝまでいつて私の足は立ちどまつてしまつた。松子、返事を聞かんとばかりに私の神經は眼と耳の全部片方の耳とそれから目に集まつた樣な氣がした。

返事がない。

私はフト振返つて見た。

長い睫をかぶつて麗々と陰影をも遂しないでは置かないといつた風なすみ切つたひとみはぼうつとかすんで潤澤などんよりした光りと變つて居る。

『可愛相に、少し無理をいひ過ぎたかな』

私はそんな事を考へながら促すやうにしてあるき出した。一歩〳〵に不安と焦燥に遊び足を踏みしめながら私は答へを待つた。若い短を相手に大人氣ないやうな氣も一方では確に認めながらそれでも大部分の感情はあせつて居た。

皮膚毛髪の光澤を出す
◎ミツワ石鹸
本舖　東京　◎丸見屋商店

其持續的泡沫

頗る豐富に湧立つ其細かな泡に持續性が有り、適度に泥んで、而も決して粘性の無い、これが優秀◎ミツワ石鹸の泡の味ひで御座います。即ち、洗ひ流すと同時にさつぱりと落ちて、あとの皮膚毛髪は柔軟に、生々とした光澤を見せるやうに成るのです。

お知らせ
從來の此の『寶函入』御用の外に今度『珠函入』廿錢ミツワ煉石鹸を賣出しました。價は廿錢です。共に御愛用を願ふ

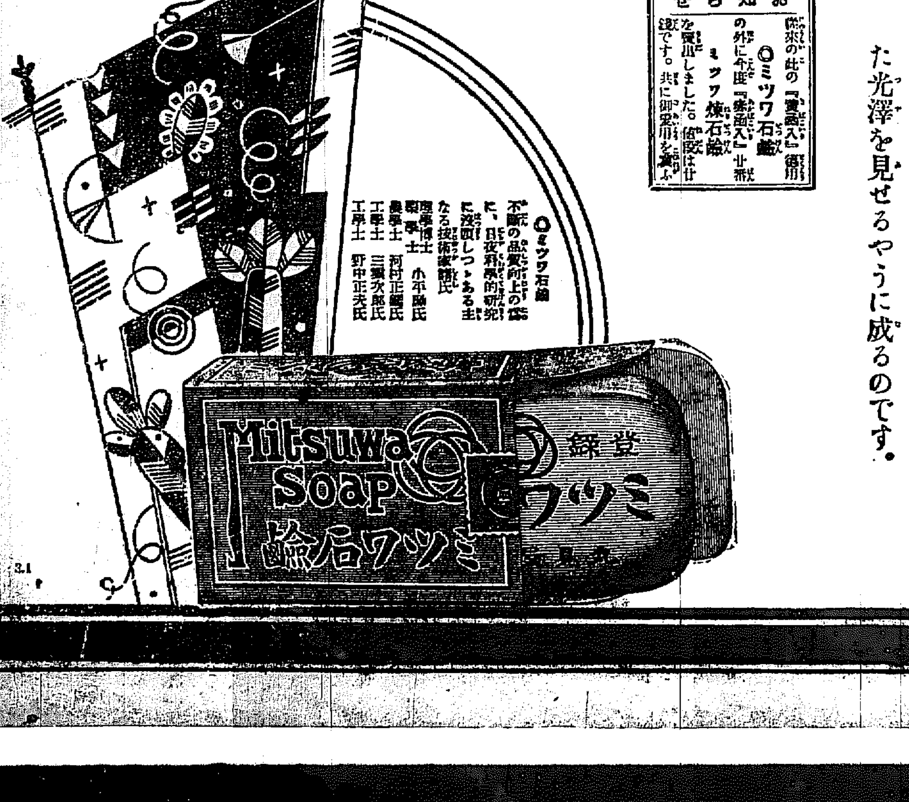

全羅北道

群山府議（第二日）

群山府議第二日目は午後二時三十分より開會、臨時部議一般土木費を議題した
▲香原議員　九箇通りの切り下げは何程の切り下げをなすや
▲府尹　切下げは一尺五寸步道は現狀の儘とし車道のみ切り下げを行ふ
▲上田議員　榮町架設へに對し大地主から寄附を受けるや
▲府尹　寄附は受けぬ尙開福洞道路の改修地點は確定して居らないが今後府實地踏査の上決定する
▲赤松議員　全州通り裏の處大和町貫通と小學校裏山の取除き小學校の移轉と溜校舍の移轉について質問
▲府尹　大和町の開通と共に賣却處分に附す裏山の取除きは五月一日以後小學校移轉は四月上旬移轉と共に溜校舍の移轉土地の切り下げを行ふ豫定である、尙設校舍は第二普通學校新設に充る可く組合の諒解を得た
▲岡口議員　水道の揚水ポンプ增設費一萬圓の計上があるが之れを補助力にして建設費を要費の減ずるといふ意見はないかと思ふ
▲府尹　揚水器の取付けに依つて充分調節が出來ると思ふ電助力は算盤を採つて見ないと判らない
▲赤松議員　電助力が會社に餘つて居るとすれば會社に交涉して有利な方法を講じられたし
▲府尹　揚水期間が短期間である爲め會社の方でどうであるかと思つて相談中であつて、左様な意味に於て岡口氏も研究して頂きたい
（此の時來群中の野田內務部長の參觀があり議場を緊張す）
▲赤松議員　水道問題に就いて御配慮あらん事を願ふ
▲野田內務部長　當分辛棒して頂くより外にない
▲谷垣議員　緊急動議を提出致します、群中の移管に就いて道當局に於て御盡力に對し府協議會は感謝の意を表することを內務部長より知事に傳へられたきを諮られたし（各議員何れも贊成、其の席上に於て內務部長に此の決議を傳へた）
▲赤松議員　ポンプ購入費に就いて內務部長へ群山にも三分一の補助を明年度豫算に編成されたい、尙法聖浦航路に一千圓の補助が計上されて居るが群山府では尙二三線補助をせなければならぬ線があるが地方費に於ても明年度に沿岸航路に對し地方費補助の計上されん事を願ふ
▲府尹　法聖浦航路の補助は一千圓を計上してあるが群山木浦の兩地の商圈になつて居る法聖浦航路に依つて外米粟其他各種が木浦同様の數量にて群山より行つて居るので定期船以外に航せしめ群山の移出雜貨物を一層殖さんとする補助である、尙古川航路補助を減額したるは成績の漸次良好になつて來た爲めである
▲光富議員　前川航路補助が定期航路であるが故に補助をなして居るが航海ら諮の內容は如何なる狀態のものであるか、尙法聖浦航路は一ケ月何回通ふか
▲府尹　一ケ月六航海になつて居る
▲岡口議員　商業會補助は經濟調査に關する補助と思ふが群山の將來から工業方面の諸調査は最も必要なものにして此の一項を加へられん事を望む
（採石場の經營に付き府尹より詳細なる說明がある）
▲赤松議員　採石收入が餘りに多い樣であるが
▲府尹　減損償却が全部出來た上の純利益ではない
▲岡口議員　海水浴場はどの位の經費があれば完成せられるや
▲府尹　五百坪のプールと海水の沈澱池を設けることに約一萬五千圓を要する
▲岡口議員　既に決定して居るが經費の關係上今年度には實現を見ないが次年度に於ては豫算の差し繰りが付くや
▲府尹　出來ると思ふ
▲谷垣議員　群山府民のみの海水浴場でなく地方の人を引き付ける樣な新設備をして群山繁榮の一つにしてはと思ふ
▲府尹　左樣に致したいと考へて居る、府としては脫衣場等の設備はするが茶店、貸店、旅館等は民營としてやらせる考へである
▲上田議員　群山史編纂の資料蒐査費三百圓では不充分ではないか
▲府尹　充分ではないが本年度には之れ丈けの計上をなし漸次增算を增加させたいと云ふ
▲岡口議員　公會堂の增築費一萬圓の計上があるが群山府廳新築も計上されて居ることであるから公會堂の增築を之れに利用し相當なものを設けては如何
▲府尹　左樣なことになるかも知れぬ更に研究の上諮りたい尙サイレン新設の場所は小學校新設屋上に設けたいと思つてゐる、汚物掃除と公設市場の改善に就いて委員を設けたいと思ふが異議はなきや、府尹指名裁議に別々に設ける說があり結局各七名宛選ぶ事となり大澤、赤松、谷垣の三氏を詮衡委員として左の如く決定午後六時三十分閉會した
▲公設市場改善研究委員　樋口、香原、赤松、大澤、谷垣、引地、邊
▲汚物掃除改善研究委員　上田、光富、朴、增田、向井、趙、太

道農會總會

第二回全北道農會の總會は五日午前十一時より道會議室に於て內務部長議長となり左の諸議案について審議した
一、昭和貳年度歲入出豫算追加更正の件
一、昭和參年度經費一時借入の件
一、昭和參年度歲入出豫算の件
一、昭和元年度（大正十五年度）收支決算及び非常議議承認の件
尙昭和參年度道農會豫算は歲入經常部一一二、一二一圓臨時部四五九七圓合計一五、七〇九圓であつて因みに當日の出席者は左の通りである
▲顧問　亥角仲藏、多木條次郎、熊本利平、佐々木久松、今村一次郎
▲評議員　淺野常八郎、趙喆、川崎一郎、白完基、森谷元一郎、島谷八十八、辛世源、金炳喜、山本豊治、金承洙

湖南便り

◇群山府廳の新築移轉と共に現在の午砲はモーターサイレンに變更される
◇全北十四各郡山林組合の本年度豫算は七萬六千五百十四圓で本年度と大差なし
◇道衛生課では五日醫生の採用試驗を施行受驗者七名
◇群山府は公園地帶七千六百六十一坪の無償讓與願を三日附け申請
◇五月一日は群山開港三十週年を迎へるので群山府では特に此の祝賀會を盛大に擧行する爲め三年度豫算に之れが經費を計上
◇全州面では三月下旬市內の徹底的大掃除を行ふ筈
◇群山府協議會員茶話會は五日夜根津莊一郎氏一行が新設道路實施の爲め全州面事務所に
◇群山中學校第一回卒業式を六日擧行優等生は加藤、辻本、軍宮、森、岡崎の五名であつた
◇全州面では近く管下普通學校に桑苗を配付して栽培せしめることになつた
◇群山高等女學校では七日正午學校組合議員並に有志を招待して今春卒業の生徒の手になる午餐の試食會を行ふ
◇御大典記念事業として全州面では櫻を植へる計畫
◇群山中學校は十二、三兩日入學試驗を行ふ
◇道學務課で選拔した獎學資金で表彰される兒童は八十五名

咸鏡南道

北滿粟　漸次南滿粟と相場接近

元山に輸入される滿洲粟は每年二三月頃になると北滿ものと南滿ものとの間に一袋につき二三圓方の開きを見せる卽ち北滿ものは南滿ものに比し二三圓方の安値を唱へられるのであるが今年は例年の如きを破つて北滿もの、南滿地値が一向下らず兩者の間に僅に四五錢の開きを見せてゐる昨今の相場は北滿もの百斤につき當地陸渡し七圓七十錢見當南滿もの同上渡し六圓五錢で以上の如き値開きに過ぎぬこの狀態は目下の處北滿もの値下の材料が出ぬ限り南地値も依然底堅きを唱へるであらう當分このまゝを持續するものと見られてゐる又一面滿洲粟はこの傾向に對し北滿もの、品質が南滿もの高値に轉して來たので値開きも縮められた譯であるから南滿ものゝ入としても働くは見づらからうし從來の如く北滿ものによつて獨占してゐた利益は得られなくとも漸次良好な販路を進め得られやうと觀測されてゐる（元山）

咸興の國防記念日

新に國防記念日として全市民に國防と共に思想の趣旨を與ふべく企畫されつゝある咸興の陸軍記念日は官民數十名の委員を選び着々その準備を進めてゐるが當日は午後一時頃から約一時間小學校裏山で軍隊の外在鄕軍人團生徒の參加した大演習後閱兵式旅團長の講演等あり午後三時頃から孔子廟前廣場に官民合同でオデン酒盃の野宴を設けるはずである。演習後の觀覽には八千餘數を特に歡迎すべく場所は旅團長官舍裏の練兵場が一番いゝ場所らしい（咸興）

小野田工場　工事進捗す

文川郡川內里の小野田セメント工場は目下直營工事に約七百名下請が約三百人の人夫を使用して居り工程の進捗をはかつてをるが二月末の進捗狀況は
◇既成建築工事中の倉庫工場は骨組の築付を終つて作業を始め▲石灰石採取場工事は…
工場も一齊に基礎工事を開始し本年十一月末には第一期工事完成の見込で工場建設コンクリート頭撤用に高さ百尺のエレベーター二臺を新設した▲地均工事中新道兩市地連絡道路は殆んど完成し他の地均工事と共に五月末終了の見込▲水道工事は府水池及鐵管路工事中で四月末完成すべく
▲從業員宿舍の新築建設者激增しすでに五百戶以上に達してゐる（咸興）

學年延長認可申請

現在修業年限三ケ年の咸興公立商業學校を新年度から五ケ年に延長すべく決定した事は既報の通りであるがいよ／＼三日本府に對し認可の手續きを終へた（咸興）

咸南雜俎

◇新興邑內は朝鮮水電工事起工當時から移入者激增し咸興廳に水電官舍が落成した今日でも內地人戶數五十戶、鮮人兒童十六名に達して居るので新に學校組合設立の議が起り此程道當局に認可方を申請した
◇陸軍運輸部元山出張所は三月限り廢止され汽艇及び船員は永興灣要塞司令部に移管される
◇元山の陸軍記念日祝賀會は十日午後一時から會館樓上で開催
◇元山郵便局の第二回勤儉週間は來る十一日から一週間
◇元山二月の手形交換高は五千七百八十八枚百五十一萬二千八百十四圓
◇六日陰曆明け第一回の樂ある地久節に際し咸興高女では午前十時から式、午後は目下校舍建設中の松旭短天離一行の綜合劇技演に日の正月で樂しい一日を暮した
◇元山浦津航路船平壤丸は定期修繕を終つたので來る九日から從前通り就航する代船京城丸は八日元山を出帆濟州島大阪間に回航
◇元山醸造組合主催の品酒會は本月下旬公會堂で開催する
◇江原道洪川地方を荒した強盜犯人趙基新は元山方面に潛入した形跡がある

京畿道

仁川府の大借金　どうして返す

仁川府では道路および埋築費に充當するため三年度に廿萬圓、四年度に十萬八千圓、合計卅萬八千圓の借債を起こすことになつてゐるが、右は年八分五厘以內で借入れ三年度は元金卅萬圓に對する七ケ月分の利子（七千二百九十六圓）のみを支拂ひ四年度には埋築地が完成するのでその賣拂代金を以て其の一部を償還し殘額は五年度以降十ケ年間に元利合計一萬六千五百四十八圓づゝの均等償還とする豫定である、これは一般收入から支出するはずであるが、府民の負擔に大した影響はない見込。

朝鮮鹽業會社　乘取の陰謀　總會で暴露

仁川に本社を有する朝鮮鹽業會社はこの程大阪において臨時株主總會を開催左の通り役員を改選した
社長井出治（重任）▲取締役山中三郎（京城）須藤昌太郎（同）鶴原誠藏（門司）山口重道（仁川）▲監査役竹田政良（東京）織田直樹（仁川）
定款第三條本社所在地を大阪市と變更の件は必要なしと認め變更せぬことに決定した、なほこの總會において一部株主は同社の資金を專に乘じこれを獨占して會社本來の事業目的を放てきせんとする動きがあつたので山口取締役代表は斷然これに反對し現狀維持で進むことを強力主張し大多數の承認を得たといふことである

仁川に國立倉庫　農林省の新井技手が下調査に來た？

農林省技手新井陸治氏は五日夜仁川着、東拓旅館に投じ六、七兩日は橫山税關長の案內で府內各方面を視察した、新井技手の來仁は表面單なる視察に過ぎぬと傳へられてゐるが、その主目的は仁川に國立倉庫を設立するため下調査に來たものとして同氏の行動は大いに注目されてゐる

仁川驛の運輸收入

仁川驛における二月中の運輸收入は客車收入九千六百四十圓、貨車收入十一萬七千二百廿六圓合計十二萬六千九百三圓で前年同期に比し四萬一千八百五十圓の激增である、發着貨物の主なるもの左の如し
【發送】鹽三六六車▲石炭二九二車▲洋紙五七車▲雜合一九六車▲中間車一一五車▲油類四〇車▲鐵材一〇六車▲肥料八九車
【到着】穀六〇一車▲大豆一二三車▲叺五〇車▲木炭四一車▲米三九一車▲中間車九三車▲木材五三車▲雜合三〇車▲粟三〇車

永化校卒業式

私立仁川永化普通學校は九日午前十時から第二回卒業式を擧行する

全羅南道

不漁は寒流の接近　今年も不漁か

全羅南道一帶における各漁場がこゝ二三年來甚だしい不漁續きでその漁業は一般から非常に憂慮されつゝあり海水溫度試驗でも其不漁の原因については種々研究を續けつゝあつたが本府においても調査の結果寒流の接近によるものであるといふことに決定した模樣で聞く談話によると寒流の接近によつて潮流にいちゞるしい變化を來したので魚群游動の時期漁獲全く一變したものらしく從つて本年の全南各漁場共恐らく不漁を見るだらうと豫想されてゐる

全南種々相

◇有名な鯨漁である全南大黑山島附近の最近の捕鯨狀況を聞くに本年は甚だ不漁で二月中十九頭本年に入り二十三頭の僅しかない昨年の約半ばであるが價格は一頭平均六千圓で主として門司方面に仕向けられてゐる
◇全南各郵便局所聯合の郵便競技會は來る十八日午前十時から木浦郵便局で開催する
◇道警察部では道內各署刑事十五名を召集し五日から十日迄道會議室で司法及教習所職員講師となり搜査法、法醫學、鑑識術、司法警察、實習其他課外科目につき刑事講習會を開催
◇二月末日迄の全南操棉檢査高は木浦四百五十六萬四千四百斤其…
◇木浦府は昭和三年度に於て溫錦洞海岸に海水浴場を設置する
◇全南醸造氏を代表とし資本金十萬圓の木浦朝鮮酒釀造會社が愈々實現することになつた
◇木浦新報社のストーブの中でダイナマイトが炸裂せんとして危い處で免れた石炭の中に交つていたものらしい

道議員　辭表提出　不祥事件に關聯して？

◇道議員の某々の二名は去る二十五日に辭表を提出したので道當局は極秘にこれが慰撫に努めつゝあるが傳ふる所によれば道議の不祥事件に關聯しあるもの如く辭表提出するもの續出の傾向である（木浦）

慶尙北道

大麻、楮、莞草　その他の收穫並作付反別

昭和二年度大麻その他の作付反別は大麻一、四六六丁八反、楮一〇丁五反、莞草五、三五一丁五反、胡麻一二六二丁五反、楮六一一丁一反、把柳一三三二丁三反であるがこれ等の收穫高は大麻六三三七、七三〇貫、楮六四一、四三〇貫、莞草一三二、七一〇〇貫、胡麻二〇八石、楮三、〇五六石、把柳七五、七四〇貫である、これを前年度に比較して大麻の約二五〇〇〇貫の增加は十三年度計畫に基づき植を獎勵した結果、把柳の約二丁一五〇〇〇貫の減收は適當の不良並に關州高麗商標の收穫減によるためである（大邱）

鰊の大漁　七百二十二同の水揚

慶北東海岸九龍浦で二日ニシンの大漁あり七百廿二同（一同二千尾）の陸あげをなしたが價格は一同四十八圓である（大邱）

慶尙南道

戰の跡　南鮮婦人かるた大會から

南鮮の麗人佳人を一堂のもとにあつめて開かれた第三回南鮮婦人かるた大會は極めて盛會に終ると共に賞品として和氣あい〱たるうちに終始した。
◇たまきる一瞬のひらめきに三寸の白指が動くところ四回の接戰を突破して最後の決勝に優勝をしたのは四回勝ち通した野山嬢、まだあどけない娘さんの野田孝子さん、島谷敦子、藤本あき子の各嬢、婦人かるた大會に取方の冴へと天分のゆたかなひらめきを持つ有望な人々であつた
◇出場選手の面にはいづれも緊張した後に起こる心の和みをみせてあいぜんたる和氣を漂はしたのは頗る夜の盛觀であつた
◇終りに大會を盛んならしめる爲めた各團體の有志が始終世話をした、ビワコヤ商店より人形ブドウ酒、ダイス商店があつたほか釜山商工會議所、同星川小間物店、同三中井吳服店、同日ノ丸小間物店、同大黒商店、同村上タオル店等から賞品の寄贈があつて斯道發展につくされた事は大會後の喜びであつた（釜山）

> **御禮**
> 三月五日支局主催第三回南鮮婦人かるた會に賞品を寄贈して頂いた各商店並に當日のリーダー審判等御世話下された方々に厚くお禮を申上ます
> 京城日報南鮮支局

朝鮮紙の積極的指導

◇江原、京畿、咸南、慶北、咸鏡、陜川の各道では從來朝鮮紙の製造地で最近頗る北鮮地方を中心として年額八十萬圓の賣紙があり今後の指導如何によつては有望な產業の一つであるが朝鮮の製紙業は主として農家の副業として製出されたものであるが道當局では原料栽培と技術の向上をはかつて特産品としての聲價を高めるため積極的に指導奬勵の方針で本年から五千圓の補助費を計上して面目を一新せしめると（釜山）

南鮮片々

◇道當局は道內一般の傾向と時代に順應する爲め補習教育の施設に努力を拂ひつゝあるが漸次的に實業知識の要求を期する見地から本年度內に實業補習學校を現在の七校を更に二校增設する方針のもとに豫算を計上して居る施設豫定地及び內容に關しては官明を避けて居る
◇釜山高等女學校の前移管問題の成行きは其の後學校委員會に於いて釜山府敎育行政の根本的整理の解決對策として本府に陳情するに決し近く吉崎、川島、池田三委員が上城し陳情する筈
◇釜山水上署は不正漁業者を取締りの爲め六日朝警備船に福岡警部以下數名の警官を便乘せしめて蔚山方面へ出動せしめた

平安南道

◇鎭南浦市街の中央兜山に平手、祇松、山本、淺岡の四氏が記念事業として山櫻三千本を內地から移植する事となつた

合財袋

◇……平壤の米穀業者で組合組織を企圖し諸般の準備を整へると共に組合員を勸誘中入會者は七十餘名に上る見込である同組合は商業組合規定によるものではなく道の組合規定によるものである
◇……平壤のゴルフ同好者でエヌデイ、クラブを會員募集中
◇……平壤高等女學校第一學年入學志願者數は百六十二名で內百五十名だけ入學を許可される
◇……平壤中學校第一學年生募集人員は百五十名で受付期限である六日までに入學志願者の總數は二百三十名
◇……大同郡龍淵面泉里井沃斗へ

學校漫談　仁川高女を去る　バーレーの選手　初めて卒業生を出す『補習科』の解剖

◇今年仁川高女を巣立つ卒業生は四學年卅九名、補習科十七名である、四年卒業生中近川三千枝さんは東京の女子大學へ、兒島芳枝さんと平賀智惠子さんは家政女學校へ、藤崎時子さんは女子醫學專門學校へ、中野芳子さんは京城師範の演習科へ入ることになつてゐるが、殘餘の四分の一程も十名位はもう一年仁川に補習科まで希望科に殘る
◇補習科卒業生として經濟生活をみつしりと勉強したい、といふものが少くないとのこと、さすがは港都仁川にふさはしい話ではある。
◇女大に進む近川三千枝さんは既米の英語として頭腦明晰なる近川館長氏の長女で優等生の一人、しかもあらゆる運動競技に興味を持ちなかんづくバーレーの居では後衞のセンターとしてチームの重鎭になつて居る有力な選手であるが、な出血で命旦夕に迫つた時三千枝さんは慈母のために自己の血液を捧げ、まさに絕へなんとする玉の緖をしつかりとつなぎとめたといふ涙ぐましい美談の持ち主でもある。
◇バーレーといへば補習科卒業生の中にも選手が濟しゐる、岡本つゆ子さん（仁川府協議員岡本菊藏氏）藤澤綾子さん（仁取久保直氏七氏長女）など、その錚々たるものである、第一回および第二回の朝鮮女子籠球競技において仁川高女が優勝の榮冠を得たのは、この人達の奮闘によるところが多い
◇ことは隨分興味ある問題だが、しかし心配は決して御無用、あとには頗る優秀な選手が控へてゐるので
◇補習科は今年初めて卒業生を出す五年コースは一般的趨勢になつて來たが、仁川のやうな土地では五年制よりも寧ろ補習科の方が適切だといはれてゐる、この補習科は家庭生活を中心とする實際的教育を施して完成するのが目的で、
◇數學八時間▲手藝三時間▲家事三時間▲英語三時間▲國語三時間▲修身二時間▲教育二時間▲裁縫二時間▲商業二時間▲體操二時間▲計廿七時間
◇といふことになつてゐる右のうち英語および手藝は選擇科目となり一週少くも三時間は職員指導の下に自由研究をやらせることになつてゐる。
◇世の中は家庭から職業へ、時代は進む——いつまでも家庭婦人でもあるまいといふなかれ、時代の要求する婦人は決してモダン、ガールではないあぴがび生へたやうでも、やはり家庭的な賢母である。
◇山野上校長は敬虔なクリスチャンとして知られ、その玉の如き人格は『柳のみどり樹ふかき、相にたかくそびえたつ』ルネサンスの歌舍に暇かしく反映してゐる。

滯貨七萬袋

二ケ月位で一掃
二月末日現在における間島滯貨總數は總數七萬袋餘りと概算されてゐるが各運送業者の扱數は國際三萬袋、內國三萬袋、北鮮、其他六千袋その他朝鮮人側の個人商運送者の分が約四千袋であるが今後の運搬能力を毎日二千袋と見ても現在の圖們鐵道輸送力は差して悲觀したものでないから向ふ二ケ月位で一掃出來やう（間島）

畜產契組織

咸南道廳では內鮮兩河流域の畜產を獎勵せんが爲め平安道內の鮮人部落ではこのほど同地居住の鮮人卅五戶を組合員として畜產契を組織し必要から如何に貧困者であつても一戶に牛一頭だけは飼育せしめる方針だといふが各方面の關心を集めてゐる

滿洲

間島貿易高　昭和二年

總額二千八十九萬圓
昭和二年度における間島貿易高は總額二千八十九萬四千四百九十九圓で輸出は一一六〇七四四七圓輸入は九二八七〇五二圓更にこれが主要貿易品につき比率を見るとまづ輸出大豆が六割三分、木材が一割、粟が一割白豆が四分、小豆三分その他が一割といふ狀態で輸入は綿糸布金巾四割二分小麥粉九分砂糖三分五厘、魚類一分五厘その他が四割四分に當たり輸出額の逐年增加率は次ぎの通りである

大正十二年	輸出額 輸入額	[illegible]	[illegible]
十三年	同 同	[illegible]	[illegible]
十四年	同 同	[illegible]	[illegible]
昭和元年	同 同	[illegible]	[illegible]
昭和二年	同 同	[illegible]	[illegible]

◇……鐵南浦全倉庫在米穀數は約一一四四三九玄米二六六九〇白米九四七八籾米八四粗玄米二三六大豆九一〇八小豆三七四八大麥一〇〇小麥二一〇三稗粟一五四蜀黍六五九雜穀二六〇其他三五〇合計一六八、七九三
◇……六日の地久節は平壤高等女學校では授業を休み午前十時から講堂で祝賀の式を擧げた山手若松の兩小學校では第一授業時間に各講堂で地久節に關する講話があつた
◇……平壤鐵道局は六日夜同局倶樂部で局員並に家族慰安の活動寫眞を上映
◇……平壤府町一永樂種酒水穗吉（二四）は現職者母親酒水マツエを代理人として同町李仁模を相手取り僞造の告訴を六日平壤署に提出
◇……同理判維街（六四）の兩名は自分製の以に平安南道以檢査合格の印を僞印捺印し賣却したること發覺
戶一ケ月二圓とし特に新規者に貸しして貸借するはず（間島）

大連から

◇滿洲の名投手大連汽船勤務兒玉政雄君は今回遼東ホテル主人山田三平氏夫妻の媒介で高橋好子孃と華燭の典を擧げ八日大連泰西樓で一大披露宴を開く
◇十日の陸軍記念日には大連警察遊園で午前十時から四十分間擬戰、同十一時から三十分間閱兵十一時から正午まで忠靈塔參拜正午から約四十分旅順長官訓示第一中學校講堂で日露戰役の時に於ける兩將の歷史の講演あり一般の來聽を希望午後一時から第一中學校雨天體操場で祝賀會を開く
◇從來市內の女給は冬に乘じて前借踏み倒しをなし轉々として夫れからそれへと轉ずるものあり又素行不良で風紀を紊すものある二十二日付絕對に前借をなさぬ事素行不良のものは雇入れぬ事等を各組合員に嚴重通達した
◇大阪商船大連支局長佐伯縣阪啓氏は本社經濟部に榮轉し四日赴任後任は今尾登氏任命され近く着任の筈

安東縣から

▲工事士山田正氏（三二）は今回自動車と電氣機械器操作機と云ふ列車に必需品の世界的發明をしたが氏は安東第一小學校卒業者で父君は市場通り青島旅館主人である
▲安東中學校新築落成式は廿一日擧行する同校は守備隊前面に三十五萬圓を投じて新築した堂々たる校舍を有してゐる
▲安東第一小學校は六日音樂會開催の豫定だつたが久宮殿の御不例から無期延期した
▲年中行事の安東市民運動會に就いて五日諸會側と市中側の打合會をしたが寄附金が集り難い傾向から商議と市民が別々となるかも知れぬ樣に思はれるが結局十二日再會し圓滿に纒まるらしい
▲安東相撲倶樂部では七日協議會を開き本年の土俵開きを四月廿九日の天長節に行ひ廿日の招魂祭と五月一日の安東デーと引續き大會を催し尙太平洋一周飛行機金や御大典記念事業費を捻出する事に話しを纏めた尙本年から中學校に相撲部が新設されたので幹部を增員の筈
▲安東輸入組合は六日の商議常議員會で具體化し十三日商議員會を開き三十日創立總會を開く手順である
▲鳳凰城の招魂祭は一昨年の不作が祟つて昨年の豐作あつてもまだ赤字なので安東地方事務所で新年度に積極的援助方針をたてた
▲安東商業學校倶樂部加盟後大同氏へ四〇〇圓給から府省した五十圓を太平洋橫斷飛行資金に寄附すべく六日在領事分館に申入れた

地方集會

▲鎭貨郡守披露宴　前鎭郡守鎭貨止治氏は五日局敎院官民六十餘名を北一樓に招待し就任披露宴を張つた（鳥致院）
▲新築落成披露　新義州營林署は七日午前十時半より同廳構內に於て第三回材工場新築落成式を擧行後六時より三樓にて披露宴を催ふす（新義州）

地方人事

▲吉岡重實氏（釜山府協議員）五日急遽東京へ
▲瀨谷兌氏（滿州日報營業局長）六日朝釜山着鐵道ホテルへ
▲渡邊東拓總裁朴理事一行　五日午後五時十六分城津發列車で西通同夜朱乙に一泊六日淸津へ
▲上原（城津）松本（吉州）木下（城津）の各保線區長　全咸保線區長會議に出席の爲め五日京城へ
▲長岡城津警察署長　六日殿內地へ
▲園田本府山林部長　新義州營林署第三工場落成式參列の爲め七日新義州へ
▲伊東安東中學校長　本務打合の爲め七日大連帝國へ

清腦新薬
チエヤー

本舖　合資會社松内捕陽堂　大阪

頭痛新薬
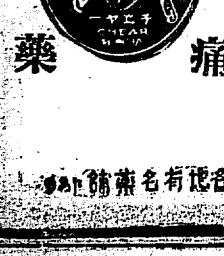
頭痛即効
頭脳明晰
老も若きも服薬なり
合資會社名有薬舗（上海）

江原道

道議の重要意見書 (五)

一、名譽職區長に手當支給を公認し之が出納事務を面に於て監督するを要望する件

本件に關しては面制施行規則第四條第三項『區長は無給とし』を削除し『區長の手當はその町洞里の負擔とし』に改正せらるゝを期待するものにしてその理由は現地方制度において區長の手當て支給する公認なきためこれが支給は事實と相違し紙上空文とする府令なるのみならず面行政上最も支障を釀成するに至るを以てなり然るに或る論者は(一)今日一般の趨勢としては各種公職の選任を名譽職にしてこれが又漸次擴大したらしむべく盛んに地方の自治訓練に反して有給の區長制に改めるを無用の急務とせざるべからざるは現制度の出納職と制度規定當時の理想と符合せざるを以て不可とする理由は(一)又個人は自分の事は自分にて處辨すべく各町洞里も洞里の事務は各自の洞里にて處理する時代の到來を期待し居る理由あるもこの(一)についていへば自然現に該職務に從事しつゝある慣例として現に區長には一般に一戸一人の賦役或は人夫を補助し或は地方所謂を以て一戸一斗乃至數斗を醵出し或は金數十錢なりを報酬として與へる事になりて來たれるものを報酬する規程に依り地方官々自ら之を補助する道とか面事務所とかの關聯に依る一時的報酬によりて里長の報酬は多額なる理由に基づきこれを全廢し里長給料を面豫算に計上し面より支給せしむることは道府の法令は何にして可とするに於ても或は不穩の弊ありというべきか或は面の職務を避くべく人民の負擔增加を外面にて隱避せざる野心を以て表面上の放任政治行ふ點の好都合を考察せしものに外ならざるか大正六年面制施行と共に里長を區長に改稱し『區長は無給とし』になせりといへども此際之に反し法規を無視し習慣は狀況に反して來たりゆえに立派な今日の區長なる現實ある理想制度の法則に適したる譯なり(二)についていへば百年河清を待つが如き議論なるが如く何ゆえかといへば區長ことごとく(二)の場合の機關に存在しこれは政府も不必要なるがしゆえに將來の共同事務を處理するものに對しては相當なる報酬を取らざるべからず

春川から

支局　一記者

◇……生活樣式の推移は思想の變移を物語る……これはあながち個人の心境だけの問題ではない。これを直に敎育や文化の上にもあてはめることが出來る

◇……春川は變つた。內的にも、外的にも……。

◇……がしかしその變り方は、羨濟にあらず。勇々しきにあらず。纔かにあらずである。沈滯と姑息と逡巡、低迷氣分にみなぎつてゐて一見平和の如くであるのだ。

◇……然して此平和はどこから見ても內的衝動の空虛な姿である

◇……この空虛な母體に抱かれてゐる赤子等には如何にして暗い心の奧底に光を導き入れられるか?を眞面目に想念してゐるものはない。どこをみても利己的なみにくい姿が覗くのだ。

◇……心から春川を愛しかつ代表しうるものがあるだらうか。英雄時代にあらずといへどもこの沈滯しきつた空氣を切り拔くのには一人の聰明なるリーダーを願はずにはゐられない。

◇……滿鐵期成、京春道路昇格、旅客飛行機輸送、局營自動車運輸等は望みを失つた今や一齊に上に向はんとする膨大なる思潮の力によつて春川の發展をはかるべき何ものもない。

◇……今年は昭和維新の意義ある年である。一言苦言を呈する

咸鏡北道

初日から揉める

清津府の豫算會議

清津府昭和三年度の豫算を主なる議案とする府協議會は五日午後二時開會、伊藤、渡邊、西、鳥、加茂、野戸、笠原、松林、吉田の各議員出席あり府側よりは上府尹外各係主任が出席、山下清津警察署長、園田警部の臨席あつて先づ府尹より開會をつげるや河崎議員發言を求めて、七名の議員より府尹に突つけた不信任案は選だ不穩當であるから取消されたいとの希望あり瀬戸議員これに對して發言を求めたが、議長は討論は選ぶ理由を述べられたしと突つ放して置いて府尹より土地問題に就て取れる七議員の態度を述べ更に瀬戸議員が發言を求めたが耳をかさず議案第一號からの説明を番外に促すや瀬戸議員憤然と立ち上がり『議長であるか』と憤慨の極に席を蹴つて去り、靈社の氣勢が頓挫に陷つたが第一號府條例改正の件を議題として、歳出入の減免その他數案を可決し、第二號案たる三年度豫算に移り府尹より概要説明あつてのち歳出經常部より逐條審議を行はんとしたが三三議員より逐條規定による審議を望み、議長は選擧を主張し押問答の末、採決をとり、結局逐條審議で進むことになつたが、更に伊藤、加茂野、松林、笠原その他の議員から諸案の內容を充分調査に入れる必要ありとて休會を希望し、賛成多數で遂に六日を休會とし、七日から續行することゝなつた(清津)

清津三銀行張況

清津に於ける二月の金融界は政局の不安による大豆の暴落や期米の下落に伴ふ商品の下向等で資金の需要にも一頓挫を來したが府內三銀行の月末概況は左の如し(清津)

▲預金殖銀一、四二三、五五四 鮮銀八二八、二五二 商銀四〇二 二五七計二、六五四、〇六三
▲貸出殖銀二、四一〇、四二四 鮮銀一、八一八、四八六 商銀一、〇三六、八三四計五、二六五、七四四

清津公會堂

陳列館を兼て新設

清津府公會堂は二萬二千圓にて陳列館を兼ね建設されるが、その位置は天馬山公園の一角で建物はスレート葺二階作り建坪百廿坪の豫定で設計は府營繕係三二四八、物産陳列館は四、七五二圓、寄附五、〇〇〇、一般寄附一二、〇〇〇である(清津)

火田民を嚴重取締る

雄基營林署管內の火田民狀況は國有林二萬七千二百二十八戸中火田民二百六十三戸千四百九十八人で三百四十町歩を耕し益々增加の傾向であるが今後は嚴重に取締る方針であるが火田民は國有林內を無斷で伐採開墾して轉々生活する者で多くは江原道地方から入り込んでなり甚だしきは新來者に既墾土地を賣却し他にまた火田を作る者もある(雄基)

爲替貯金取扱高

城津

城津郵便局における二月中の爲替貯金取扱ひ高は受入の部爲替三百二十二口一萬三千二百九十二圓十三錢、電信九十八口九千七百七十九圓、小爲替四百七十一口四千三百四十二圓、八十八錢、外國爲替三口四十五圓、貯金一千三百五十六口七千三十四圓九十三錢、振替貯金八百四十八口一萬三千五百五

平安北道

通信競技會

十一日開催

新義州郵便局で十一日通信競技會を開催するが右は年中行事の一つで參加局は新義州の外南市、龍山、昌城、楚山、宣川、義州、定州、郵便所の十四局で競技の成績を

新義州から

◇新義州府の新年度防水工事は十五萬一千圓で京城間組に落札した、これで大堤防が完成される

◇既報定州郡內で殖銀、宣川支店員と定州郡廳員が貸付金回收に出張した際その取立方法が苛酷だと地方民に暴行を加へ婦女子を嘲弄した問題が郡守に談判の結果郡屬員となり郡守に附論示免職となつた貸末は一日附論示免職となつた農民は更に殖銀側にも處決を迫つてゐる

◇新義州商業學校卒業生向つて右から張京河君、崔應浩君、村田滿人君

加はり技擢された選手は何れも技倆の優れた三十名の見込みであるが競技種別は例年通りで優秀者數名は京城の中央大會の選手として出場するのである

黃海道

延安郡農會總會

延白郡農會はこの程郡農會事務室において評議員總會を開催昭和三年度收支豫算案外二三件を附議原案通り可決した本年度豫算總額は三一、七九二圓で主なる收入は農會費一六、〇四〇圓地方費補助五、三七八圓過年度收入四、二二二圓前年度繰越金三、五七八圓等である本年度事業計畫としては前年度通り何等變化なく前年度と豫算に計上した事務所新築費二、四〇〇圓を計上してあるのである

延安東部水利組合

延白郡東部水利組合設立の件は從來本府において著々調査の歩を進め昨年末までに大體の基本調査を了し本年中に設計その他設立準備を終り明年早々いよ／＼創立を見るべき運びでその蒙利區域は約十ケ面にまたがり面積一萬二三千町歩である、地元民は勿論一般郡民からその設立の早からん事を期待してゐるが目下工事進行中の延起水利組合と相まつて同郡內に二大水利組合の設立は全鮮稀にみる現象でこれが完成のあかつきは一大米產地の出現をみると(延安)

延安小學校學藝會

延安小學校では去る四日午前十一時から在校生徒の學藝會を催した日曜の事とて父兄その他家族同伴の參觀者おびたゞしく一同に感興を與へ午後四時盛況裡に閉會した

地久節祝賀

沙里院女學校は六日午前十時から地久節祝賀式を擧行した同校長は陛下の御高德のかず／＼をたゝへたてまつりて祝辭となし同十一時盛會裡に式をおへた(沙里院)

沙里院から

◇沙里院面の會計役は代々相次ぎ病氣のやまいに惱まされると云ふ話から、擬ぎやなどは、何者かに呪はれで居るに相違ないと唱へて居るが

◇それでも其椅子をねらふものが頗る多いのは其椅子を廻つて、せがむので甲を入るれば乙に薦ます丙をとれば丁に困ると云つた調子

◇それ其措置を過まりでもしたが最後小結役の面職員などが赤目をつる、おそれも伴ない、それや、これやで流石の宇佐見面長さんも之れの決定には殆んど窮惑の態である

◇一吏員の任免にすらか程氣兼があとするとは一寸見には譯が判らぬやうな仕事だが、うな得ぬやうなテレンパレンでござるうでも苟くも一ケ面を背負つて立つ上に於ては自然いひ知れぬ氣苦勞があらうと云ふもの…すましきものは宮仕へか

登錄商標

たんせき ぜんそく

一服で乘越ゆ安全線!

たんせき、ぜんそくの變症を防ぐ龍角散

ふとした風邪が原因でたんせき、ぜんそくの氣味を起した時は中々油斷がなりません。肺炎、肋膜炎を併發せしめ肺結核の種を蒔くのはこの時です。故に少しでもたんせき、ぜんそくの氣味ある時はスグ鎭咳袪痰專門の最高權威劑龍角散の安全療法を施されよ

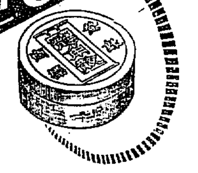

たんせきぜんそく安全線

龍角散

生薬の精選より成る龍角散は如何なる時にても奏効著しく、香味爽やかにて服み好ければ如何に嬰兒老人病人子供にも最好適なり

かゝる人は必ず試みよ

◎たんにて常にゴホンゴホンと惱む人
◎ぜんそくにてゼイゼイ息切れする人
◎せき頻りに出で夜オチオチ眠り兼る人
◎流行感冒より起るたんせきの人
◎肺病にて常に力なきせき出づる人
◎たん臭氣を帶び時々血の交る人
◎音聲のかれ又咽喉のいたむ人
◎百日せき又はしかせきの小兒
其他如何ほど頑固なる呼吸器疾患のたんせきも凡そ一二週間用ひらるれば其効果顯著なり

定價	
三日分	三十錢
一週分	五十錢
二週分	九十錢
五週分	二圓
八週分	三圓

本舖　藥劑師　藤井得三郎
東京市神田區豐島町
振替東京一〇五〇番
電話浪花八九〇〇番

▽全國各藥店に有り△

總督府及各道郡御指定
ニノミヤ式石油發動機
同セントリヒューガルポンプ
同バーチカルポンプ
精米精麥製粉製綿機
搾油機各種
碎石機各種

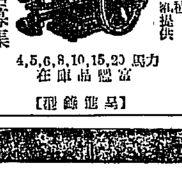

ニノミヤ式
力馬 4,5,6,8,10,15,20
富豐品庫在

[登錄商標]

地方特約店募集

京城府西界洞三一
京城鐵工所
電話龍山貳參番

京城驛前
京城鐵工所營業部
電話本局九四一番

りン病新藥
トーリト
無類の卓効を奏す

大
ホシ大ソーへ

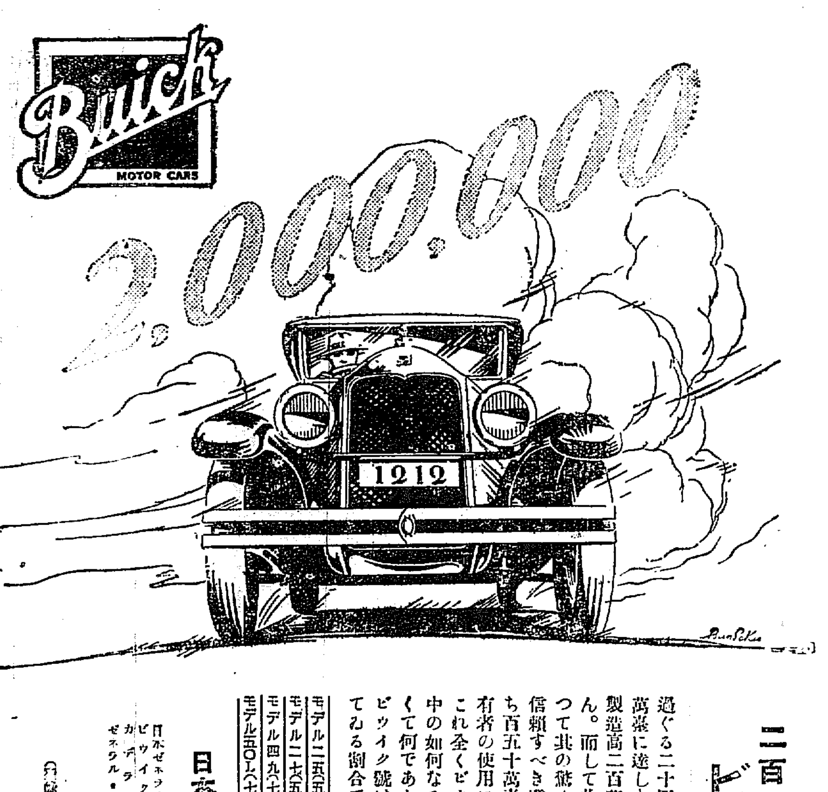

二百萬臺の
ビウイク號!

過ぐる二十四年間にビウイク號自動車の製造數は實に二百萬臺に達しました。一會社の製造にかゝる高級車にして斯く製造高二百萬臺に達したるものは、他には一つもありません。而して此多數のビウイク號は地上數億萬哩の走行によつて其の驚くべき品質と價値とを證明しました。

信頼すべき登錄表に依れば、此二百萬臺のビウイク號のうち百五十萬臺、即ち總製造數の七割五分までは、今尙ほ所有者の使用に供されて居ります。

これ全くビウイク號の長壽と、經濟と、信賴性とが、世界中の如何なる他車をも凌駕してゐることを物語るものでなくて何でありませう?

ビウイク號は同價格級の他の自動車の一に對して二と買つてゐる割合であります。

モデル二五(五人乘)幌型	定價	金四千四百五拾圓(大阪渡)
モデル二七(五人乘)セダン型	定價	金四千九百貳拾五圓(大阪渡)
モデル四九(七人乘)幌型	定價	金六千五百九拾五圓(大阪渡)
モデル五〇L(七人乘)セダン型	定價	金七千貳百四拾五圓(大阪渡)

日本ゼネラル・モータース株式會社

日本ゼネラル・モータース株式會社
ビウイク、オールヅモビル
カデラツク、ラサール
ゼネラル・モータース・トラツク
朝鮮一手販賣店

京城自動車商會
京城府長谷川町四三
電話本局七七六番

(目錄は御申越次第進呈)

特に
舶來品と比較
御試用を願ひます

蓋し

類種中の逸品です。即ち、齒齦を緊め齒を強く美しくする等の作用に於て優れたるは勿論、特に其香味の宜しき、直ぐと玉露の茶を飲んでも、更に其微妙な味に障りが有りません。而も其價は至廉。

香味特に優れて頗る廉價

○ミツワ煉齒磨

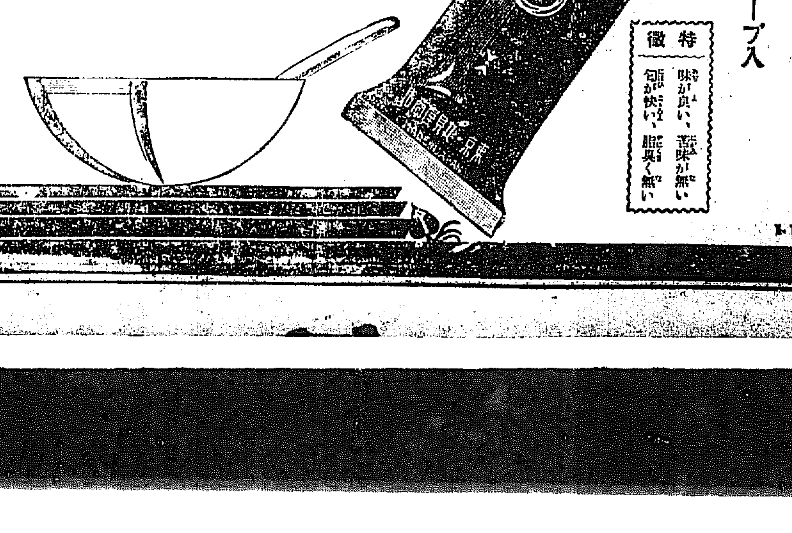

大形チューブ入

特徵
味が良い、苦味が無い
匂が快い、脂臭く無い

○ミツワ石鹼本舖　東京　丸見屋商店

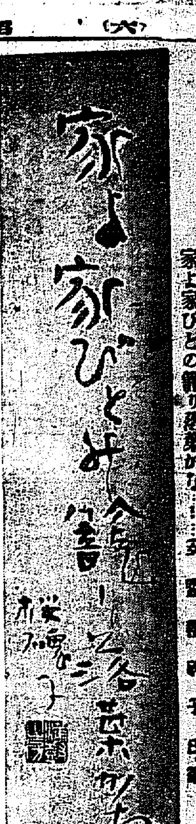

家よ家びとの罷り落葉かな……安[illegible]子氏筆

新南畫一毛言

……村上狂兒……

(二)

いそぐ罷ならば固るが早いものを目前の慾に釣られて凝た手段をまづ求めるのが生死幾の仕業、むしろ夫子の見識を知らぬ方が賢明では本道であることを、生死幾先生に監督する。」

一丈人の水を以て畦をひたすを子貢といふ野郎の評して、甕を挑いて注ぐなんてそんなケチなことをする者があるものか、機をつくれば機事の如しだといつたので、そんなことは師匠から聞いてゐる『有機者必有機事、有機事者必有機心』機心胸中に存すれば卽ち純白をならず、純白をならずして神生まらず、また道を戴かず。道は知らんのぢやない羞じてしないのだとやり込めたといふ話。」

木の花一つ鳥一羽の寫生すらできぬやうな眼や手で、そして心で畫法を說くは、まさしく子貢の丈人に詰める類ではあるまいか。」

畫は元々觀照や理論でなく、感覺や感興を表現する性質のものである。畫といふ意味に於ては變りはない。畫であれば手法もうまさも必要ではあるが、まづ腹中の畫でありたい事、いつの時代でも間違はぬ。」

眼や手が腹の中で生れ代ると、卽ち不卽不離の玄妙世界が現出される段取になるのである。」

この點リップスのいはゆる、內部模倣感——といふ邊りで、あつちでいふ『氣韻ある形態』といふのが、こつちの『不卽不離』に相當することは、讀んだ書物を腹に入れて考へると誰でもわかるはずである。」

畫論の六法などいふのは、西洋流の畫論でいへば初歩の初歩なのである。少しく、お手本を離れて自然をかんとする者の、誰しも行當たる問題なので、何も明日の問題とまで勿體ぶる必要もない性質のものである。

たゞこれらは南宗の方でも北宗畫派門に入るべからず女人禁制といふところであらう。畫の南宗のいふところは、こんなものでは

就してない。たとへば鑑醍山の『晶翔は鶏よりも小さく、一瓢壺よりも大なり』とか『桃花の人面よりも大きいのがあるとか、形似を以て繪を論ずるはその見解兒童に鄰すとか』

自由で、淡蕩として、純眞な感覺の世界を思ひ切つていつてゐる縱法といふ觀念を斷く離れて、繪の純理、繪の本質を一考してみる必要がある。

無論、時代盤一般論も省を閉じてみる。

モガ考 素材

(七) 立石隆司

Nは男を職べつする事に妙を得た◇能度の白孔雀の樣な女であつた。年は丙午の廿三で二面相は、男を職べつするだけに、まづ上。やゝ大きすぎるおでこは、瑪瑙を削り、つばつてかくし、もみあげのいさゝか長いのも、ひよらけた時には、顎より鍋の方が長くなるパッチリした眼と共に、かへつてモダーン味があつて、白孔雀の徵證さを增す樣のもの。まづ上と評するは決して皮肉でも反語でもない。彼女の職業？彼女はタイピストである。但日、タイプライターを打つ時間よりは、お醫者の修行、時間の方が長いといはれてゐるが、彼女が男性を職談することは、そのキイをパンパンと打つ程の容易さと、はでやかさを持つてゐる。

その彼女が春の日のつれづれを、ランデブーの甘さでごまかさうとあれかこれかと物色の末備事でいつも一しよになるある病院の若き助手にモーションをかけた。その助手は、大學を出たばかりで、博士めがけてむづかしいアルバイトに命がけの勉強をやつてゐる男ではあるが、彼も人の子、春の心に眠いて、いさゝかいたづらな相手になつた。不思議にそれが、一年つゞいたから一年つゞいたが、その頃から男はすつかりアルバイトが忙しくて路ばたの小石をひよつて捨る機に女を捨てたのである。嬢は強いたはずの男からひぢ鐵砲をくらつたものだから、嬢が豆鐵砲をくらつた隙に、女はキヨトンとしてゐたのも一時、若へればしやくだといふので、白孔雀がまつかになる程おこつて見て、男へのふくしふを企てた——。

そしてその結果は數日ののち診斷のつかぬ病氣になつてその助手のゐる病院に入院したのである。入院十日にしてなほいかなる病名に屬するか、判明せなかつた。十一日、十二日々經て十三日目の朝、その助手が、そしらぬ顔で內科々長に從へられてやつて來た時、奇嬌なる患者Nは朗かなソプラノで叫んだ。

『博士の奧さんこの病氣があなたにわかれば、私が卽座に博士號を進呈しますよ。何をぼんやりしてるのしつかりしなさいよ、ホホホホ……』若き助手は、海軍ナイフを、ザクッとさしつらぬかれて、白の豫防衣さへくれないに染まれた胸にまつかに兩頰ヶ染て、死に臨したミミズの樣にくちびるをふるはせた。そのまゝをひらりとベッドから飛び降りた女の足が、室から走り去つて、オンドルの小暗におかれた、白ねぎの樣に光つたかとみるまにバタンと外からドアが閉ぢられほがらかだつたソプラノがビリビリした命題歌に題つてひゞいた『アデュー』

山遠し

赤松鳴潮

暮れかゝる木立がぼうと雪の原
山裾の靄屋吹雪にうずもりて
山遠し原一面に雪眠つて
鼻ひげの氷がまゝ佇立てし
枝の雉へに入日のかゝる雪原野
雪解河の雪にやわき日が照る
(旅順にて三句)
記念碑をめぐりて雲の山陰る
記念碑をおりて雪路を立ちに
雪の坂馬車を降りては歩み踊

海外文藝消息

一塊の土に眠る

【巴里】西班牙を追はれ海外に亡れ亡命して倒れた西班牙の文豪イヴァニエスは『現政府の續く限り死すとも祖國には歸らじ併し余の屍を西班牙の土に埋れ』との悲痛なる遺言をして逝つたが今多くの同志を殘して逝つたが今彼の友人らは彼の祖國西班牙から一握の土と彼の誕生地ヴァレンシヤの國旗とを彼が臨終の地マントンに持て來た。之で彼の血統なる詩人イヴァニエスも祖國の土と國旗の間に永く眠る事となつた。此土は彼が其作物の結構に思ひ潜め時に湧くが如き才操をペンの先に托し世に問ひ遂に文豪の名を得る時迄生れ出てたものである氏の遺產は八十五萬ドルに達するさうであるが其大部分は彼一傑作「默示錄の四騎士」の印税から生れたものであるが當時彼は之程の收入を得らるとは思ひも及ばなかつた。彼が世界に名聲を馳するに至たのは歐洲戰爭の當時『佛蘭西を援助せよ』聯合軍に與みせよ』と叫んで興起した時であつた。其頃マドリッドの英國大使館で働いて居た一婦人が彼から『默示錄の四騎士』の翻譯權を得た。併し以前の作物がアメリカでは受けなかつたので、彼れは其翻譯の原稿を三百弗で賣つて終つた。處が豫期に反し本は飛ぶ樣に賣れ遂に彼はアメリカを旅行して各地で大歡迎を受ける迄に好評を博した。そして千九百二十一、二年の兩年に改めて米國を巡るに至つた。彼は金放れの非常に好い男で入るにまかして浪費したが晩年家族の爲を圖つて貯蓄する樣になつた

パピラーチヨ 三葉米化

守屋三郎

米國化——現代の歐洲には賞揚以外もはや學ぶべきもの無之樂盛ぜられ居る米國においてはわれ等の企及すべからざる現代文明の職々なる經濟組織を學び得べく感化行はやはり米國を中心とすべきもの今に至りて氣がつき申候——三葉のアメリカナイズぶりを見よ

新刊 渡邊林氏著『黎明を行く』を讀む

(東京府下高井戸大地社發行定價金六十錢)

將來を期待されてゐる渡邊林氏著『黎明を行く』を讀むと。地上樂園叢書第八として讀刊されたもので著者昭和二年以前の習作全部を收めたものゝ由である。著者は余と面識ありて面識がないのであるが、著者の書いたところによると『非常な氣まぐれであきつぽくて、そして放浪性のある男であるが詩のみには飽きしうる熱と氣節と熱誠を持つて居る我の私である』そうである。放浪性あればこそ詩味がゆたかだといへるし氣まぐれだから詩趣がいくつも(これは既に詩集があしかし私の時はまたのびる豫定とあつて今後著作の數をますでもあらう)出るのだともいへる。それからまたあきつぽいから今後どし～のびて行く希望があるのかも知れぬ

湖びた曲
溜められし白銀
飲獄にのみ生きる殺人
七寶花瓶の
辭典な意匠は青銅のごとく色に現せ
本能的な衣裳と直感力は
蒼ざめた手腕に包まれ不思議な
響を傳へて居ます

著者の詩篇はこれでおのづから分るとおもはれるが、しかしこんな

白ふ眠る寂寞の河床よ
夜中われ夢を追ふて迫ひしとき
月はいたよ朧ろに閃く
ああ夢を追ふわれなれば
眠れる河床に只々と私語めく。

『白ふ』『いたよ』は少し困る。『迫ひし』は『さまよひし』とよむのであらうが『朧ろ』を『おぼろ』とは無理のやうにおもふ。

晶者
自惚をつけて
極度な自信をもつて
君は歩む
君の頭の上は綺麗だ
君の唇物は美しい
君の體は女の變身を持つて居る
君は君自らが
高等社會にでも住むやうに思つて

世間を素人と云ふ

もうそれから先は讀まぬでもよからう。ある種の職業婦人を『職業』といふ用語でよいか、『女の獸身』を『嗜味』としては誤譯とならぬか、『高等社會』もへんな形ざはりであるし『世間を素人』しかく～ですつかり詩感から讀者を追ひのけてしまひはせぬか。但これも著者が『氣まぐれ』の致すところといへばそれまでである。「黎明を行く」との書題は白鳥省吾氏の贈つたものといふ。渡邊林氏が詩界における大きな存在であることはこれで證である。敢て讀者を諸君に紹介する(一記者)

劉景淳畫伯 作品展覽會

三月十日(土) 三月十一日(日)
會場 本社來青閣 (觀覽歡迎、入場無料)
作品名鑑進呈
別に御希望者は作品頒布規定あり御申込下されば本社事業部へ作品名鑑を添へ進呈します
後援 京城日報社 每日申報社

京日川柳 南山吟社選

火鉢(四)

何よりも先づは火鉢が馳走なり　京城 孤酔坊
お火鉢と何か聞客は待たされる　同 國分野寺坊
長火鉢鼻の黑さを數へられ　城津 山口岳南坊
長火鉢へだてゝ亦と二人居る
誤解がはずむ火鉢の湯がたぎり　京城 高村 山館
宴會の火鉢はいつか邪魔にされ　公州 山口雄心坊
股火鉢粉炭のはねる音で逃げ
氣のりせぬ返事火鉢の灰をかき
長火鉢習慣は怖いものと知り
盤島を火鉢に植へてからの智惠　春川 木內 烏樓
無心する話火鉢を撫でゝゐる
道場の火鉢大きい丈けのこと
案內の女中は火鉢直してく　新義州 田熊よしを
溫突の火鉢邪る時邪魔になり

ポプラ吟社(鶴原翠山報)

兼題第四夜

座に近く紅手袋や女客　霽林
不似合の皮手袋の國師哉　紫南
新調ふ妻手袋の指太き　五陵樓
手袋を齒に拔き取る癖なりし　汀郎
手袋の色とり～や夜の店　比呂女
手袋の手を毛枕や汽車の中　詩女
手袋を脫がで握かく女哉　とみ女
な父の形見となりし手套哉　眞砂詩
朝の庭手袋落ちてありにけり　石騎
手袋の埃はたいて外出哉　紗都志
新調の手袋はめて見せし兒　萱子
手袋を咬へて靴を履きにけり　香陽
過ぎ日の手袋忘れ出てにけり　端子
靴ずれの手袋落ちてあり　卜堂
靴はくや手袋持ちて妻居し　國生
手袋をかたへに置きて拜む人　翠山

ユウカ會(京城蕗砌報)

寂寞殿の蕗の眞盛風光る　蕗砌
入學兒げせき立てゝ通り鳧　市村
諫沼に長閑宵の柳かな　鹿生
蛙鳴や柳ばかりの道白し　茂郎
宵柳や楊荷にうつる水の影　芳邱

めばえ會(民昌默水報)

呼ばれたる入學子の返事かな　布尺
籠を行く白足袋の雲風光る　錦仙
水柳邑を出て行くお曽賀　方外
風光る州草の中の住家かな　寂秋
野を焼いてふり返りつゝ戻りたり　矢洞
鶺子追ふ深山の我の淋しかり　白斗
ころ～と石のみ白き隝野跡　春草
春風のめくさ社に詣でけり　霓山
限なく遊てまどふ一莖や草の芽　默水
春風に子等うたひつゝ戻りくる　默水

學藝界

◇カリタコ五月號募集 兼題光個口苦灯選 秒千-村蝶六選、各五句雜詠-句籍 旅選締切三月五日、屆先木浦府大和町一の五カリタコ發行所

◇西村公園氏(俳人) 內地旅行中の所五日夜歸城、八日より瑞興新幕地方へ直ちに旅行。

◇森脇吉天子氏(俳人) 黃金町七丁目十八番地へ轉居。

◇銀杏吟稿會 七日夜大和町赤松鳴潮居に於いて例會を開いた。

◇上野菊坊氏(俳人) 五日より菊窗と改名。

◇饒一郎氏(本社鎭里支局長) 五日入城、同夜笠神局長宅に於いて千の日會歡迎會を開いた。

◇『汜濫』三月號 飯田莫哀、市山盛雄外卅數氏が朗々誦すべき詠草を寄せてゐる。

◇童心 朝鮮兒童協會編輯部は本年四月童心記念號を發刊につき各方面の祝辭感想等を募集中

京日文苑課題

短歌 瞳 一人五首、用紙葉書 尾上柴舟先生選
川柳 花見 一人五句、用紙葉書 井上劍花坊先生選
俳句 菜の花 一人五句、用紙半紙 臼田亞浪先生選
締切 三月三十一日
會報 短歌、川柳、俳句共五人以上の會合に限る。一人三句以上並記のこと(編輯局選)
注意 雅號、住所姓名明記、京日報社文苑係宛

宮內省御用品 日英米佛專賣特許

懸賞

人氣の最高潮

味の素御愛用家へ

問題

一、味の素をイクラでお求めになりましたか。
二、お求めになつた販賣店名と所番地をお書き下さい
三、此の廣告を御覽になつた新聞名。

(例の答)
一、味の素小罐をお買の時は 何十何錢
二、何府、何縣、何市、何郡、何町 何村、小罐 同 何圓何十錢 何番地 何々商店
三、何々新聞

答案用紙

味の素御愛用の印として、味の素の能書(能書は特小、小、中各瓶物は紙箱內に又小、中、大、特大各罐物は其罐內に封入されてあります)に次の順序でお書き下さい

書き方と送り方

問題の一、二、三とあなたの御住所、御氏名を毛筆ではつきり能書にてお書きの上開き封に入れ二錢郵便切手を貼つてお送り下さい。枚數の多い程當選率もよくなります(三十匁迄二錢)

賞品贈呈方法

問題の趣旨にはつきりしたお答を與へた方で書き方規定の通り間違ひなく御記入の方を受賞資格者と致します。受賞資格者多數の場合は、嚴正なる抽籤により當選者を定め且つ等級を決定致します

賞品

一等 復興貯蓄債券(額面拾圓一枚宛) 五十名
二等 復興貯蓄債券(額面五圓一枚宛) 百名
三等 味の素小罐(一個宛) 五百名
四等 新型弗入(一個宛) 三千名
五等 精進料理の栞(一冊宛) 一萬名

締切 昭和三年四月末日限
發表 同 五月中旬各新聞紙上
宛名 東京市京橋區南傳馬町一ノ十二 味の素本舖 鈴木商店 懸賞係

御販賣店各位へ

御愛用家に對する懸賞發表の第二回により各御販賣店名を調査し其數の一番多い御販賣店より順次左記の賞品を進呈致します但し同數の場合は嚴正なる抽籤により等級を定めます。發表は御愛用家當選發表の分と同時に致します

賞品
甲賞 (一番より五十番まで)
復興貯蓄債券(額面拾圓一枚) 壹組宛五十口
副賞味の素販賣優勝一旒
乙賞 (五十一番より二百五十番まで)
復興貯蓄債券(額面拾圓一枚) 壹組宛二百口
副賞味の素販賣優勝一旒

宮內省御用品 味の素 本舖 鈴木商店

●口頭試問
頭のボンヤリした時◆頭の重い時◆パンクしてゐる時◆甲子印荒川の進まぬ時◆気分がいゝ加減になつてあるときまたはクシャ～した時
ノーシン出來
で頭がすつかりで(?)ごらん忽ち頭ははつきりし思ふ存分面白い程勉強が出來る
◆ノーシンは醫學博士の推奨の良効薬にして◆受驗生◆御推奬の皮膚などのむとすぐなほる◆頭痛より發熱◆すぐ試みられよ

新御園白粉
安心して使へる
純無鉛

凍傷 皸裂 (詳細說明書呈)
皮膚諸疾患の卓效藥
處方を明記せる本邦唯一の
◎ミツワ家庭藥卅二方の內
監督 理學博士 藥學士 小平 勳氏
◎ミツワ 軟膏 チューブ入 定價二十錢
適應症 ひゞ、あかぎれ、しもやけを始め、表皮剝脫、皲裂傷、毛瘡、濕疹、火傷、擦過傷、皮膚炎、汗疱、皮脂漏、酒皶、頑癬、粃糠疹、疥癬、白癬
◎ミツワ 制痒膏 チューブ入 二十五錢
適應症 皮膚瘙痒症、汗疹、濕疹、蕁麻疹、凍傷、糜爛、疥癬等のかゆき場合
かゆき所に用ひて確實なる效あり、無刺戟性にして絶對の副作用無き
全國の藥店にあり。最寄に無き時は本舖より發送直送いたします。
◎ミツワ石鹼本舖(東京下谷區二長町營業所)(振替東京七一〇) 丸見屋商店
11.15

醫院
京城明治町一丁目 電話本局二四〇番
醫學博士 古城憲治
內科 小兒科
入院隨意
普通病室及傳染病室

驚クベキ產卵ト育雛成績
Ⓣ印 粉末完全配合飼料
(無代進呈 說明書タイムス)
東洋畜產興業株式會社
京城府黃金町二丁目 電話本局二二七・一七七

專賣特許 第三三八二三號 第三三八六〇號 第三七三四三號
(カタログ進呈)
ハ ゴム印
品質優秀 價格低廉 及 粉摺機
發賣元 仁川宮町
ハ ゴム印工作所
電話九八二番 振替京城一六四八一番

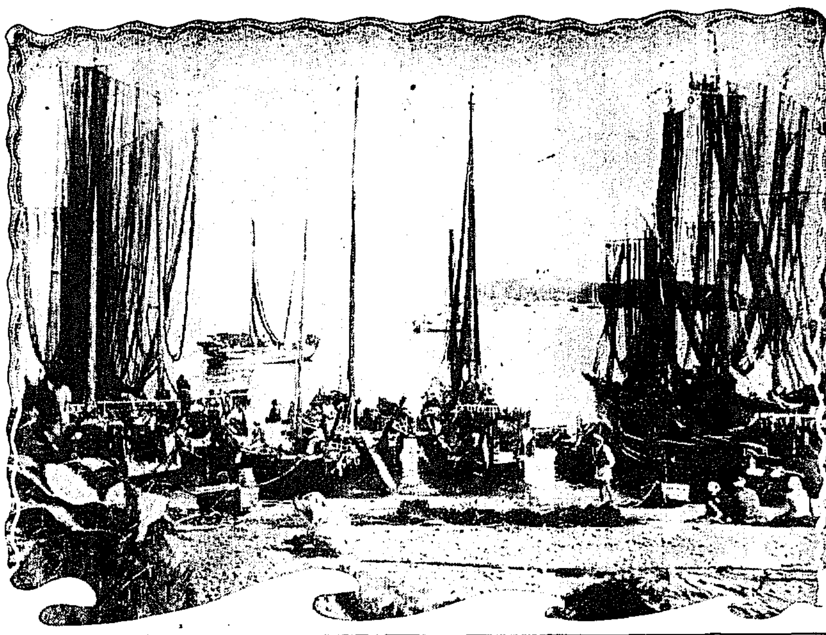

漁の春を待つ黄海道の延島に漁船の密集

春めき渡る朝鮮の 海に寄する魚群

一萬の内鮮人漁夫 活躍の時が來る

群山都會地の遊女は旅行きを希望するむきもあるさうである

朝鮮の野や山や、そして都會のアスファルトしきの街路からも、かげらふが立ち上る四月の頃になると朝鮮の沿岸を流れる海流も漸次暖くなる南支那海の方から暖流にのつたグチ、カナガシラ、太刀魚、ヒラメなどが、朝鮮西海岸に沿ふて北上して來る、朝鮮のいはゆる漁季に入るのである、この魚群を追ふて生業とする者に朝鮮人が約七百五十隻、四千五百人、内地人が約五百隻三千余人である、内地人の五百隻、三千余人は漁群が朝鮮の南沿岸に現れてくる四月上旬に長崎の五島、島原、熊本の天草等から二十屯にたらぬ小船に數名の漁夫が身を託して玄海の荒波を乘切つて朝鮮に渡るのである、この内地漁夫は魚群を追ふて北の大和島まで北上し漁季が終ると安東縣の鴨緑江の漁港で最後の漁獲をして再び漁船へのつて内地へ歸る、その間四ヶ月餘り鴨緑江の筏夫さんが春の正月に渡つて冬に入る十一月頃その間の利益をタンマリ懐中して内地へ歸るのと同じである、筏夫さんを世間では、よく季節鳥の様だといふが筏夫さんが季節鳥だつたら、魚群を追つて四ヶ月間朝鮮の西海岸で漁獲するこれ等の内地漁夫もまた季節鳥の様に毎年今頃朝鮮に渡つてくる人達である

命を賭けた 金―と―女

四百萬圓の儲けは どう散つて行く

何分グチ、カナガシラ、太刀魚等の漁期は四月から七月までの四ヶ月であるが、この漁獲高は三百八十余萬圓に達し漁船一隻當たり三千五百余圓に達するから、チョットぼろい仕事である。板子一枚下は地獄といふ海上生活をしてゐる漁夫の事であるから、もうけた金は湯水の如く費消される、木浦、群山、仁川、鎮南浦、龍岩浦、新義州、安東縣の歓楽郷が、内地から漁期を追ふて來る漁夫を相手に一もうけせんと意氣込んでゐる事は大したものである、出入時ともなれば漁夫の來る日を一日千秋の思ひで待つてゐる、待つてゐるばかりでなく漁船の集合する全南の蝟島、竣島、黄海道の延平島などには臨時出張の遊廓が出來てアンペラ屋を仕切り部屋に脂粉の女を數にもまれた荒くれた漁夫さんのラブシーンが幾組も演ぜられてゐる、このシーンはとても都會地の遊廓などでは想像もつかぬことだらうで漁の苦と露命の野獸を失ふ中に費ぜられる事、その儲けはあこがれて

漁期が來る 港の春が來る

貯金と女の張合ひて

遞信局ではこの魚群を追ふて北上する漁夫さん達の便宜をはかつて全南の蝟島、竣島、黄海道の延平島などに郵便所の臨時出張所を設け浮簿に費消する漁夫さんの金を一文でも貯金させ、内地に送金させる方法を講じてゐる遞信局は漁季を控へて目下郵便所の設置準備中であるが近年漸次漁夫達も目覺めて、これ等の郵便所を利用し無駄な金をつかはぬ様になつたさうであるが郵便貯金や内地送金が増加すれば遊興費が減ずる譯で白粉の女は漁くこの漁夫達の自覺とやらを、嘆つてゐるさうである、ま

漁夫諸君大持て

た各都會地では漁夫を漁船が港に歡迎し一隻でも多く自港に入港せしめ様と種々苦心をしてゐる、黄海道では漁夫慰安會を開き御馳走をして浪花節をきかせ大いに歡待しまた漁夫漁師相撲などを開いて漁船の入港を歡迎してゐる、何分漁船が入港すると魚類物が荷上げされ、漁師は賑ひ、日用品は買込まれるといふ有様で全く港はこの漁船を迎へて大繁昌なので今から西海岸の各港は漁季來の準備にとり始めてゐる

魁けは 全南蝟島 打止めは平北圓島

カナガシラ、グチ、太刀魚は西海岸の暖流にのつて北上するので南から漸次北へ漁季が移る譯である一番早く漁季に入るのは全南蝟島で四月初旬、それから七山灘を北上、四月中旬から五月中旬にかけて黄海道の延平島、竹島に進み五月末から六月初旬にかけて忠南の外煙島に進み六月中下旬が平北の圓島、大和島でこれは支那側である、朝鮮に出漁する漁夫さん方は三月初めから内地を出て八月頃まで内地には歸れぬので三千余名の人達は毎年内地の春に親しめぬ譯で「名も高き西海岸の鮟鱇漁グチャンペ、タチ、鯉らんと花の故郷を後に見渡り來る玄海波高し」と漁夫の歌にも唄はれてゐる、内地の春も知らず朝鮮の春は陸上で魚と鬪ひ、いづれにしても陸上の漁夫さんの慰安が脂粉に向くのも地の妻子に別れ異境の海上で働く漁夫の生活にも同情は自然にわく、内地へ送金も必要、貯金も必要だが一がいに排斥け出來ぬと彼等に尤も理解ある人はいつてゐる、また本府水産課では幼稚な朝鮮の漁業に非常に貢獻したこの出稼ぎ漁夫に朝鮮の水産界は感謝をささげなければならぬといつてゐる、しかし時勢は漸次朝鮮人漁船が增加し内地人出稼漁船の減少を示してゐる、恰度鴨緑江の流筏が朝鮮人の手によりながら漸次日本人は支那人や朝鮮人の筏夫、船頭に奪はれつゝあると同一經路をたどつてゐるのである、全く先覺者の手はれつゝあると考ふべき事だと識者はいつてゐる

御宸翰集 四百部を増刷

四卷一組を販賣

先に監理を完成した京都東山文庫の御宸翰は、畏き思召しを以て宮内省當局が時代御物管理官なる關根、工藤御用掛等の手で御編纂申上げ「御宸翰集」として稀觀なる刷物でさき頃出來し天覽に供したが、陛下には殊の外御滿足遊ばされ關係官の勞苦をねぎらはせられかつ特別の御沙汰により各宮家、田中首相以下各大臣、同前官禮遇、東條元帥以下元帥、宮内省各部局長、關係者等に下賜あらせられたが、この御集はわが國史研究上特に重要なる參考資料として一般民間の篤志者間にも懇望するものが非常に多く、宮内省でも種々協議中であつたが「なるべく廣く一般の研究者にも行き渡るやう」との有難き御内意を拜して、更に四百部限りを

増刷し

て宮内省御用掛京都市小林忠次郎氏に印刷せしめる事となつた御宸翰集は四卷一組とし實價一組百五十圓で一般に頒布する事になつた

森田代議士 公判延期

腎臓炎で

【東京電話】大阪第四區選出新代議士森田政義氏は腎臓炎の爲京都帝大病院に入院中で相當重態の爲氏にかゝる選擧違反事件公判は當分延期の外なしと

府内のチフス患者 七百二十八名

六日の腸チフス府内發生數は京城廿八名で累計七百廿八名となつた

パンフレット 二萬枚

十日より施行の京城府内の消毒清潔法施行に際し宣傳の爲府衛生課では二萬枚のパンフレットを作製中であるが一兩日中にこれを全府内に配布し一般の自發的清潔法施行を宣傳勵奬すると

二萬人の檢便 十五日までに

道衛生課では本町署以下各署に命じ保菌者檢査のため檢便に努め六日までの檢便數一萬四千途に達したが同課では蠅の發生時期前に腸チフスの發生を防止すると共に保菌者の完全なる掃蕩を期する方針のもとに十五日までに二萬人の檢便をなす計畫をたて目的のために努力をなしてゐる

總督府醫院構内に 新に病舍を增築

四萬圓で半永久的に

九日から着工、十五日竣工

腸チフスは漸次發生數がすくなくなつて居るが、なほ日日廿名内外の發生があり現在府内唯一の傳染病院たる順化院でも約五十名の收容余力しかない狀態であるので、京城府では將來をおもんばかつて警察衛生課および本府と協議の上、病室の増築を行ふ事に決定した、すでに順化院には病室新築の余地がないので總督府醫院構内に新築する事になつた場所は總督府醫院内の[illegible]跡地を五百坪に木造建て病室となすが建築物の腰には煉瓦を積み、屋根は二重屋となし、屋根にスレートの眺れる設備をなし半永久的の理想的なるもので、收容患者は百名の豫定である、この建築のため七日總督府警察衛生課長間田技師は志賀院長を訪ひ協議を行つた、猶この經費四萬圓は全部國庫補助を仰ぐはずで、着工は九日から竣工は十五日のはず

學士院から 研究費を補助

城大の醫學部の 第二藥物教室に

帝國學士院では毎年全國の各大學研究所などの有力なる研究を選んでその表彰の意味において研究補助金を與へてゐるが朝鮮では從來一度もその名譽ある選奬にあづかつたものはなかつた所、本年度はじめて、京城帝國大學醫學部第二藥物教室がその榮譽を得る事になつた、研究題目は大澤勝教授以下第二藥物教室全員によつて研究中の『余等の考察せる心臟機能の藥物的研究』といふのであつて、わが國最高學界たる帝國學士院に認められたこの研究は非常に期待されてゐる、同時に京城帝國大學がわが國の學界における確然たる位置を占めた證左として甚だ喜ばれてゐる、右につき當局は語る

『補助額は、一ヶ年に九百圓ですがこの金の多寡はとにかく歷史の古い内地の各大學と同等の位置を占めるに至る日の近づいた事を知るバロメーターとして、非常に喜ふべき事である』

交換手募集

京城中央電話局では交換手養成の爲め四月上旬採用試驗を行ふが募集人員は二十名資格は小學校卒業程度である

暴行議員 控訴公判近く開廷

【東京電話】議會暴行事件に關する松岡俊三、海野源平、鷹尾信久、近藤達兒、鷲沼武八、坂井大輔、菅木辰一、吉良元夫氏等にかゝる控訴公判は七日東京地方裁判所から一件記録が取まとめられ東京控訴院に回付されたので近く開廷のはずである

非番巡査を 兩班に分けて

大々的に清潔法

十日から十九日まで

道衛生課では傳染病豫防令に基づき公布された府令第四號により本町署をはじめ各署管内の消毒的清潔法を來る十日から施行するとなつたが本町署では十日から十九日まで非番巡査五十名を消毒班、下水溝浚渫班にわかち消毒班は旦家をおもに全部の家屋(空家も含む)の徹底的清潔法を行ひ下水溝浚渫班は大小下水溝および井戸流し、炊事場流し、浴場流し、公衆便所等の消毒をなすことになつてゐるなほ道衛生課では各町洞の總代および衛生組合長に對し町洞内の全般にこの消毒的清潔法の施行を理解せしめるのみか自發的にこれをなす様警察署に援助方依頼するところもありこの際徹底的に京城府内を清潔にする方針であると

京城醫專大もて

八十名の募集に對し 六百餘名の應募者

卒業生賣行きの刺戟か

朝鮮の各專門學校は目下、盛んに新入學生の募集中であるが、その中京城醫學專門學校は二月末で受付を締切つたが、募集人員八十名に對して、應募者は約六百餘名の多數に上り學校當局は全く面くらつてゐるが、これは、この不景氣にも係はらず醫專の卒業生のみは一些の就職難もなく心配がないといふ點が大きな原因らしく、これは經濟的な考へでなしに非常に功利的になつた結果であらうといはれてゐる、學校當局ではこの多數の受驗生をいかにして選擇するか研究中で病院の新築その他で擴張される機會に際し、明年よりは收容人員を増加する譯になるやもしれ

天華來る……十日から京劇で

天勝と並んでの奇術界の女王、松旭齋天華一行は、來る十日から京劇で開演する、例によつて奇術、音樂、舞踊、寸劇、新劇等の盛澤山なプログラムを見せる。料金は特等一圓五十錢、一、二、三等七十錢。(寫眞は天華)

新日本樂の 巨星集る

中尾都山氏一行の 京城公演近づく

尺八界の元老都山流宗家中尾都山師は元宮内省雅樂部長理學士田邊尚雄氏等山田流大家中島利之師、生田流大勾當廣田龍子師の四名をひきつれ本社の招きに應じ來城三月廿四廿五兩日公會堂で新日本音樂大演奏會を行ふ事は夕刊社告の通りである、行き詰れる邦樂を打破し一路新日本音樂への道に邁進した中尾師の吹奏する音こそ他の何人の追從も許さぬ特獨の音色であるのも中尾師は我京城に一度訪れた事によつて師を知る人々は多い、そして一行の訪れを鶴首してゐる

小島の話【四】

日本人は 巣引が巧妙

青葉老人(寄)

巣引の方法

日本人位巣引の巧妙なのは世界に稀だとの事である。アフリカや濠洲で捕れた荒鳥が歐洲より我國に來たものゝ方が、かへつて早く巣引の出來た例がしばしくある内地では近來洋鳥は大抵巣引が出來る様になりました、拾餌を假母として洋鳥を巣引する狀態を外國人に見せると舌をまいて、その巧妙さに驚くそうである、これは洋鳥の需要の盛んなると、日本人の手先の巧妙なるためでもう巣引の成績は拾餌とカナリヤを最多とし、セキセイこれに次ぎ白文に至りては甚だ少く、フインチ類に至りては何ふ入も少い位りに巣引も文鳥である前回にも述べた通り巣引の上手下手は鳥の性質と同程度の如何とにあるのですから巣引に成功しやうとするには第一に良い鳥の種を選擇せねばなりません

種禽の選擇法

如何なる鳥を種禽として選擇すべきか、種禽の良否は繁殖の成績に重大なる影響があります、今老人の一流の選擇法を述べますれば第一に上き系統の鳥を選ばなくてはなりません第二は外觀上の特長に注意する事ですいくら系統がよくても外觀に缺點があつたならば種禽としての資格が無くなります注意すべき外觀上の特長を列舉しますと先づ目の狀態です生々とした丸い涼しい目附きのものは健康なる鳥で凹んだり歪んだりしたものは不健康の鳥である次は頭が比較的小さくて首の長いものを良鳥とします、發育不良の鳥には頭部の大なるものが多い様ですカナリヤは頭の小なるものを選ぶことは諸君の知らるゝ通りで、頭の大にして首の短き鳥は甚だ見苦しいものです

次ぎは風切羽(翼中の長き羽)の狀態に注意する、ダラリト下つて居る鳥は血統病で問題にならない緊張して居てもその狀態に三通りある(一)は風切羽が尾の上に重なつて居るもの(二)は尾をはさんで居るもの(三)は尾の下に下つて居るものである、老人の經驗では、寒貧でも巣引鳥でも(一)と(三)には平凡なものが多く(二)には優秀なものが多い様に感ずる次ぎは肛門の周圍のよごれたるものを避ける次ぎに尾長く、腰の羽毛ものを取る次ぎに全部が緊張して羽毛の光澤のよきものを選ぶ、次ぎに動作が活潑で、その上に落つきがありとまり木に力あるとまり方をする鳥を選擇する落ちついてとまり木にとまれない鳥な鳥を避けるのを安全とします以上を吞込んだ上で選擇をしたならば決して惡鳥を手に入れる事はないと思ひます、殊に今少し春和の季節になつたならば内地より小鳥の洪水の推寄せ來ることを豫想して居ります、其時は惡鳥を掴ませられぬ様お互に警戒をしたいものであります

鮮展開期中は 閲覽室を新造

讀書子のために 學務當局で研究

本年の鮮展もほど總督府圖書館を會場として五月十日から三十日まで三週間開催することになつたことは夕刊所報の通りであるが圖書館を會場に使用すると準備期間や形付期間等を加へ一ヶ月以上も休館せねばならぬので一般讀書子のために非常に氣の毒なことゝされこれがため圖書館を鮮展の會場に使用する事に兎角の非難もあるが現在の所、適當な會場がなく美術館でも建築されぬ以上圖書館を鮮展會場に使用することはやむを得ぬ事とされてゐるしかし總督府學務局では一般讀書子の不便を除去して圖書館の構内に三千余圓を投じ半永久的なバラックを建築し鮮展開期中の臨時閲覽室に當てようかとの案がある、學務局ではそれ等の會期の問題、圖書館を利用した場合の閲覽時間、會期、開館時間、搬入日、鮮展發等の最後の決定をなすため八日午前十時半から學務局で關係者の打合せ會を開く事になつてゐる

警察官の 溫かい情け

十餘名の勞働者を救ふ

六日午後十二時頃黄金町漢江通所所轄派出所の北村巡査が定時巡視中、東大門驛前にさしかゝるや十人余の朝鮮人がぶるぶるとさむさにうちふるへしかも十歲位、女兒が大聲をあげて泣いてゐるのを發見不審に思ひ一行を派出所につれ行き取調べた所、彼等は慶南釜山府生れの勞働者金三用(四〇)妻金氏(四〇)長男石伊(一〇)長女任順(一〇)、相永世(四〇)妻朱氏(三〇)長女甲順(二〇)、李昌健(二〇)李聖文(二〇)朴敬淑(三〇)姜貞龍(三〇)といへる三家族で本年一月はるばる満洲方面に移住せしめに入つた所不景氣で職がなく糊口に窮する様になりやむなく故郷にかへるべく、家財道具は全部旅費にあてたがらず仕方なく徒歩で歸る途中で今朝從に朝食をとつたまでだといふ、北村巡査はあまりの事に近所の飯屋より飯をとりよせ一同にあたへ、なほ幾分かの小使をわたして出發させた

喀喇沁王 渡日不能

北條氏空しく引返す

【大連電話】三月九日瀋陽驛下に着陸の冠婚の役供奉瑤璋除幕式に参列することになつてゐた喀喇沁王は病氣のため渡日不能となり代理者を出す事にしたが適任者なきためこれも取止めとなつたこれがため一行の案内に北京にいつた北條氏は五日瀋陽通過空しく奉天に引返したが奉天からヲ撫順を經伴すべく交渉中である

御挨拶

本社編輯局在勤中は公私共に多大の御厚情を忝うし深謝仕候今回平壌支局勤務を命ぜられ昨七日夜赴任致候に就ては何卒倍舊の御愛顧賜りたく親しく拜趨御禮申上ぐべき筈の處寛容に任せず乍略儀紙上にて御挨拶申上候 敬具

三月八日 牛駒久之助

各位

株式會社安川電機製作所(在庫豐富) 安川モートル 朝鮮總代理店 鈴木商重商店 電話本三三四一番

米菊 酢 味も名も良い 菊菱は 釜山本町四丁目 林酢釀造場へ 御注文を御願します

府立 仁川病院 院長醫學博士 岩井勝三郎 電話 事務用一六番・病室一〇二四番

正シキ調劑ハ必ズ勝ツ!!! 藥効與論ガ證明ス 超越セキ止 肺結核、肺炎、喘息、呼吸器病、特効 エビスサイキチ 發賣元 釜山大廳町

色白くなる 色顔き方赤き方アレ性ニキビソバカス日にやけた御方は三錢切手封入御手紙下さい色白く美しくなる良藥を無料にて御知らせ致します 東京本郷區本郷7ノ五 久保とも子

苹果苗木 一年生 拾本一圓 百本八圓 二年生は一年生の五割增 品名 國光。大國光。祝。紅玉。柳玉。紅絞。倭錦。右品種良苗木仕立之有候へば多少に拘はらず御用命御下され度候 全羅南道務安郡 横濱植木朝雲採種農場

銃砲は横濱の金丸に限る 横濱市中區南仲通一丁目八十四番地(但し郵便の節は所番地不要) 鑑札 金丸銃砲店(西村畑三)

平壤土產 樂浪漆器 樂浪落雁 樂浪煎餅 朝鮮文化を忠實に考案せる新製品 下江黄金堂 電話三〇二番

三ツ星 三錢五厘 一日二個 やす。

京日案内 五號活字十五字詰五行一回金貳圓五拾錢以上一行増毎に金五拾錢増料金へ前納ノ事

看護 名古屋出身看護婦派出會 仁川穴門通り 田邊病院

門生 入用内地人十六七歳にして健康なる人希望の者は本人來談あれ 京城公會堂前 田中寫眞館

園藝 御申越次第送呈 京城府三坂通 草花種子各種のカタログ 京城東四軒町 鳥園植物店

牛乳 御見舞に牛乳を 平山牧場の新鮮牛乳 平山牧場

大島 純眞の大島紬 京城黄金町 一町大島紬 商店

恩給 年金立替 京城府北米倉町一大一八門四三 長田商會

求妻 地方官吏(年齡四〇)二十五六歲前後の女子を求む 一ノ八七 山崎

恩給 年金立替 京城府御相談に應じます

果樹 苗木 京釜線鳥山驛前 興生園

ほね つぎ 一切治療 柔術道場

特別案内 皮膚科 一林 塩井醫院

孔雀 (129)

古川實作　大村安次郎畫

希望へ (5)

服部と美律子とが浮かぬ顔をしてはいつてくるのを見ると、今まで何やら話合つてゐた孔雀と杉田とが中途で話をやめて振返つて見た。

『どうしまして？美律子さん』

孔雀はいきなり美律子に問ひかけた。

『今お話申しますわ』

さういひながら美律子は身輕になるために奥へ引込んで行つた。

その間に服部は沈んだ樣子でその椅子へ力なく腰かけた。その樣子を見ると孔雀は又服部にたづねた。

『服部さん、あなたまでがそんな憂鬱な顔をしてどうなさいましたの？美律子さんと喧嘩でもなさいまして？』

服部は頭を左右に振つた。

『ぢや、どうなさいましたの？』

『僕は死にたい……』

いきなり服部は椅子のひぢかけに顔を埋めて泣き出した。

『何がそんなに悲しいんです？泣いてゐたんでは話が分りませんわ。すつかりお話になるといゝわ』

孔雀はさういつて一寸杉田と顔を見合した。

そこへ美律子は派手な立縞のセル一枚の輕らかな姿になつて入つて來た。そして服部との間に起つた話を簡單に話した。

そしていつた

『私本當に困つちやつたわ。だつて家が一無理な話なんですもの』

孔雀は默つて美律子の話をきいてゐた。そして最後に

『さうでしたの』と一言いつた。

『大方そんなことだらうと僕は思つた。で僕はそのことについて今孔雀さんと話合つてゐた處さ』

泣いてる服部の姿を眺めながら杉田は口をはさんだ。

『先生、私どうすればいゝんでせう？』

美律子は顔を暗くしていつた。

『どうつて僕にだつていゝ考へはありません』

杉田は困つたことが持ちあがつたといはぬばかりにため息をした。

『服部さん、あなたは本當に美律子さんと結婚なさりたいんですか！あなたは心から美律子さんを愛していらつしやるんですか？』

孔雀は服部の方へ身を乗出しながらたづねた。

『僕が冗談やゆやにいつてると思ひますか！』

涙聲の中から服部は抗議した。

『無論、そりあさうでしやうね』

そして一寸考へてから孔雀は杉田に向つていつた。

『先生どうしたらいゝでせう？』

『どうつて仕方がありませんね。かうなつては結局美律子さんの心一つにあることです。如何に服部君が美律子さんを愛してゐたつて美律子さんの方では服部君に厚意が持てなけりあ仕方のないことです。ねえ、美律子さん、さうぢやありませんか』

美律子は先生の態度とは違つて目を伏せたまゝ深く考へ込んでしまつた。

『僕は之がうまくいかなけりあ自殺するだけです！え、死にます』

突然、涙の顔を擧げて服部は叫んだ。

『君、さう君は感情的になつては困るよ。もつと落つきたまへ。落ついてみんなでよく話合ふぢやないか。人間一生の重大問題なんだからなあ……』

杉田は大声に白け切つて來ると場の空氣を緩和する樣にいつた。

『それで美律子さん、あなたはどうなのです？』

孔雀はきつぱりと美律子にいひかけた。

寫眞は 電本三九二 ワタナベ

ぢ疾專門 入院隨意 京城府竜山大島町五六 元兵器廠前 惡患堂診療所

平田屋京染店 電話本局三二三番

新らしい出版物

◇ヘンリー八世（坪内逍遙譯）沙翁が一六一二年『テムペスト』を書いたのを名殘りに一旦故郷ストラトフオードへ洞隠して後に書いた作であるが古來其の眞の紹介だとか或は後進フレッチャーとマシンヂャーとの合作だとも云はれてゐる。本書は純活歴史劇だが、複雑な事件や人物が巧みに按排されて、豪華な或は目覺ましい場面は大がゝりな或は壯麗な或は前後交錯して豐かな曲折に富んだドラマである。今尚英國人間に非常に歡迎せられてゐる名作で四百年前の史劇を三百年前の筆で直寫し讀む者の心を躍如として現に眼のあたりに生動せるを覺へしむ（二圓五十錢東京牛込早稲田大學出版部）

◇新撰古錢大鑑（中橋猪泉編）本書は日本（古現珠泉之部）、支那、安南及西洋之部。和漢錦錢類の二篇を以て成り數千年間の古錢を網羅して遺さず一々其形狀銘文を摸寫し且つ文字の音否を考へてその回顧を斷定し年代順に排列し以て一目瞭然たらしめてある今日の如きは實に同好之士にのみ限らるべきものでなく其時代の風習を察し以て史實の資ともなし得べく廣く一般に讀まるべきものであらう（二圓八十錢東京市日本橋區檜物町六和富商店）

◇露西亞事情（二十八冊）農村の現狀及失業者救濟問題を載せたり（東京丸ビル四三七區露西亞通信社二十錢）

◇童心（三月）童心大團提唱、至弘講會など（京城府初音町一一九童謡兒童協會三十錢）

◇循民（三月）ブラジル移民展望にしてミルトン、ヴェイラ氏の我ブラジルに就いてを初めブラジル移民に關する數篇及び中南米海洋等の紹介其他文苑等（五十錢東京市麹町區下六番町日本植民通信社）

◇レーニン主義の二三の研究（佐野學譯）本書に蒐めた諸稿は『社會科學』『我等』『改造』『法律春秋』『太陽』『プロレタリア藝術』などの諸雑誌にかつて發表せられたもので我國に於るレーニン主義研究のために重要なる役割を果たすものと云ふべきである、即中取むる所、第一篇プロレタリア、ヘゲモニーの體系的學説としてのレーニン主義、第二篇レーニンはマルクスをいかに展開したか、第三篇レーニンと哲學、第四篇レーニンのゴルキーへの手紙、第五篇レーニンの後繼者としてのスターリン第六篇ロシヤ革命についての斷片等（五十錢東京市牛込區神樂町二丁目叢文閣）

出版物納本（六日）

（警務局圖書課調べ）

邦文ノ部 ▲局友第四卷第五號 ▲警察の生活第一卷第一號 ▲局々友會 ▲校友會誌第一九號 青井澄明 ▲京城中學校々友會 ▲朝鮮（三月號）朝鮮總督府 ▲開城商報（第一四二號）平第三郎 ▲ポプラ（三月號）▲群山商報（第九五號）倉沢龍三郎 ▲等山共生（第四卷第一號）田島信一郎 ▲平安南道報（號外）大田秀山 ▲帝國興信新報內報（第六八七號）花形倉吉

諺文ノ部 ▲別乾坤（第三卷第一號）李乙 ▲光州鄭氏世譜鄭圓林 ▲東海朴氏世譜（卷ノ一二）朴炯鎭

外文ノ部 ▲朝鮮基督教界（第二四卷第三號）米國人王來願

讀者らん

▲京城に愛刀蒐集家がありましたら御住所知りたし（正宗生）▲南大門通りタイピスト養成所について詳しく御存知の方は恐れ入りますがお知らせ下さい（甘子）▲直接御尋ねになつては如何でせう（係り）▲十八歳の朝鮮健兒靈普通校四年修了身體健康身元確實内地人商店に使つて下さい無給でも結構です（お願ひ生）▲六日の午後櫻井町一丁目池上病院附近で八角の赤い籠入りの琴の爪をひろひました、本町四丁目の交番へ屆けてあります（一讀者）▲旭町一丁目の某商店は街路に荷車および自轉車を横に置き通行の妨害になる、本町署擔當さん少し目をあけて下さい（出前持）▲この春の映畫界にあの大映畫ファウストを掲て立つ勇者はないか（氣の早い洋畫ファン）▲日本語のよく出來る朝鮮婦人御世話ひください（お願ひ生）

圍碁新局（四）

五先 少番 田川鈴木 淸太郎

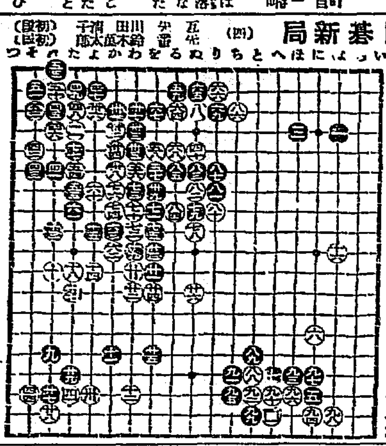

[illegible]

お化粧の順序　カテイ石鹸　クラブ石鹸　クラブ洗粉　クラブクリーム　クラブつぼみ　クラブ白粉　牡丹はけ　水はけ　ガーゼ又は手拭　クラブ頬紅　クラブ眉粉　美人

眞の化粧美に目醒めた歡び

此の徹底した化粧美を與ふる白粉よ

クラブ白粉

お化粧の仕方

先づ顔のアレない美しくなるカテイ石鹸又はクラブ石鹸で生地の美を出すクラブ洗粉で御洗面の後、お化粧下として評判のよいクラブつぼみを顔から頸へかけ塗り、（乾性の方なれば一番よくきくアレ、日焼止め兼用のクラブ美身クリーム）純良無鉛の白粉として有名な居るクラブ白粉を掌に取て指先でよく練つて付け（襟は顔より少し濃く）牡丹刷毛で白粉を均し、水刷毛でそれを延しガーゼでその殘りを取つて白粉を落付かせ、お顔にホンノリと櫻色の健康色を出すクラブ頬紅を目の下から頬へかけて薄く刷け更にクラブ粉白粉をパフで襟から顔へかけて刷きますと高尚で美しい淑女式のお化粧が忽ちの間に出來上ります

（優良な技師に依つて作られた優良な白粉）

本紙廣告芳名錄

二月二十三日夕刊 [illegible]

二月二十四日朝刊 [illegible]

二月二十四日夕刊 [illegible]

二月二十五日朝刊 [illegible]

二月二十五日夕刊 [illegible]

二月二十六日朝刊 [illegible]

演藝案内

喜樂館 世界的大名畫突如出現!! 三月九日（月曜日）封切 日活現代劇部超特作品 大宮司郎、しやぼん娘 神戸光、瑠花久子 六卷 日活時代劇超特作品 叛旗 八卷 [illegible]

中央館 八日より超特別大興行 期待の雄大篇ウイリアム・フオツクス社超大作 榮光 全十二卷 ムツソリーニ 九卷 [illegible]

黄金館 八日より連續超々特別大興行 神州天馬峽 全八卷 沈默の騎手 六卷 [illegible]

京龍館 忠臣藏 十五卷 坂本龍馬 前後篇 人の一生 [illegible]

大正館 妖艶魔刃 七卷 白鬼 七卷 [illegible]

大阪商船株式會社 仁川出帆

[illegible]

仁川出帆　協同海運株式會社　[illegible]

仁川出帆　[illegible]

高杉回漕部　[illegible]

嶋谷汽船出帆　嶋谷汽船株式會社仁川出張所　[illegible]

森信汽船出帆　森信汽船株式會社　[illegible]

仁川汽船出帆

定期航路　海州線　仙掌線　延安線　舊島線　唐津線　瓮津線

仁川汽船株式會社

郵船定期出帆廣告

[illegible]

朝鮮郵船株式會社 [illegible]